盛京時報
己巳年陰曆十二月二十六日
昭和四年二月五日
中日紀元大興休刊
◎本報價目◎
每張現大洋五分
每月現大洋九角
▲外埠連郵價目
每月現大洋壹圓
半年現大洋五圓五角
全年現大洋拾圓
▲告白刊資
一行五號字十五字起碼刊資一日每行現大洋壹圓長期另議
發行人 宮川貫作
編輯人 菊池貞二
印刷人 石原庄太郎
發行所 盛京時報社
大阪市北區堂島濱通一丁目 盛京時報支社

時論

雜居問題

民國十七年之外交紀錄。固十國新約之締結閉幕。此十約中。以比義兩國之內地雜居一事。最爲世論之焦點。愚謂內地雜居。爲今日有關者之涵義。非閉關。世進大同。作原則上實毫無爭議之餘地。今所應研究者爲時期問題。即內地雜居在今日是否過早耳。持過早說者。其最強之理由。以我國產業幼穉。經濟落後。不堪與外人競。一旦許外人內地雜居。外力接踵而至。殊非保護本國人之道。斯說也。愚竊以爲過慮。我國產業幼穉。經濟落後。誠無可諱。然諸必產業經濟充分發達之後。始可許外人內地雜居。亦爲片面之論。何以言之。並世各國產業經濟諸條件。無同等發達者。不特我國與歐美諸先進國過。優劣殊形。即歐美諸先進國互遇。亦何嘗不強弱異勢。如以外力爲慮。我國固不堪與人競。即歐美二等國以下之國家。亦何能與一等國較量。行見結論所居。雖俄意諸入邦。亦當退避英法三舍。而以鎖國爲計。有是理乎。

愚信產業經濟發達之遲速。與內外接觸之疎密。實一正比例之現象。歐洲市府之興。夫人而知其以十字軍之影響。英國之產業。主食荷人之賜。我國新經濟之萌芽。始於各通商口岸。由此觀之。客何負於秦。必欲俟產業發達。經濟充實。然後敢言開放。而不知惟開放始足以促產業經濟之發達進步。是何異於逐影之夫。結果惟終於不可致耳。

有鑒於歷代夷亂。結汗統徙我之論。根本反對內地雜居者。是殆不知今之與昔其情異也。古代夷狄入居中土。率因寇邊而至。如匈奴與則氐羌內徙。東胡盛則百蠻來歸。其來也出於逃死之必要。初非何等特定之目的。故恆爲無規則無節制之大移住。我國與邊境要廊。亦絕不加以管理。致延爲腹心之大患。此種移住得復見於今日耶。

吾人試揣測將來內地開放後。外人之來住者。究爲何種類之人耶。爲勞動者耶。則惟生計程度低國家之勞動者。始向較高之地方移住之理。我國內地居民無論爲農民爲手工業者。終歲所得。不足以免於死亡。而歐美諸先進國。雖至不熟練之勞工。日貨亦在二三元以上。生計程度懸隔若此。不待智者而知外人對於我國勞動移民爲必無之事也。資傳教之便利耶。則外國傳教師固早已散居於內地也。是知外人之要求內地開放。純出於商業上見地。普通商爲兩利之事。不容以年來商戰失敗。遂因噎廢食也。

懷疑內地雜居之又一理由。曰懼外人控制。我國之產業經濟。演成尾大不掉之現象。所謂危險性者此也。然防制此層。我國正可以法律及章程限制之。此項法律及章程。屆於國內之立法。不受任何國家之干涉。亦不受任何條件之拘束。但觀日本對於美國移民法抗議之無效可知。不寧惟是。所謂產業經濟之控制。亦不宜純於形式上內地雜居中求之。內地雜居與產業經濟之脅迫吾人實苦難發見中間有何必然的因果關係。國人如不自競。則產業經濟之停窮。何必待諸雜居之後。其運命不早決於開關通商時耶。反之則內地雜居。正所謂他山之石可以攻玉也。依愚所信。危險性之入。最足制產業經濟之死命者。與謂爲內地雜居。毋寧謂爲關稅不能自主惟關稅失自主之權。外人挾其精良之貨品。低廉之稅率。攪擾我市場敲脂剝髓。恣其所欲。而我幼穉之產業。無從保護。輸入超過。正貨外溢。國民經濟日就萎縮。是知產業經濟之致命打擊。在關稅不在雜居。廢除不平等條約。從關稅自主始。其爲探本之道。信無可疑。而內地雜居則吾人自始不認其成爲問題也。

內地雜居與產業經濟之控制。在近代史上僅有一例。即德人之於俄是也。俄自大彼得輸入西歐文物。德俄以境地相接。德人之勢力。如水銀瀉地。無空不入。不特俄之產業界經濟界。惟受德人之操縱。即俄之政治外交。亦時蒙德人之影響。然自俄法同盟至歐洲大戰。德人不能不技窮於黯淡。而俄因德人之移住。文化產業駸駸日上。吾人試觀俄國東西部國勢之懸殊不難索解。故從全體言。俄誠於德人之雜居。利多而弊少。此爲近代史上雜居唯一之一例。顧亦不過若此。自餘他國未聞以內地雜居而招致不便與危險者。然則我國又何必鰓鰓過慮哉。

行政院考查河北政情

北平訊云。行政院爲調查河北一帶政情及人民疾苦。派張超無特派調查河北北平政務委員。於前日來平。昨日分謁商震張繼何其鞏。接洽一切。據張氏云。中央迭次時接到報告。謂河北北平人民痛苦。土匪擾亂。共產黨思逞。政治謀待整理。故譚院長（延闓）特派彼來平調除政治外。尤注意民生疾苦。社會隱患俟分謁各行政首領後。即擬出往各市街及鄉廟。實地考查。然後再經天津赴河北各縣。雖不能遍歷全省。亦必盡能力及環境之所許。力求調查之普遍。並稱彼前曾在平留住甚久。尚憶每屆年節。市面熱鬧繁華之狀。今竟一落千丈。實堪歎息。國府並擬於彼考查後。即詢其在平擬理賬務惟本人事務繁。能否得閒。尚不能預定。至遷都北平之說。因一部要人。多感於南京地方之低濕。謂不若北平高爽。但此係個人對南北氣候地勢之觀感。與遷都傳說。毫無關係。所謂遷回北平云云者。京中並未聞有人主張云。

閩浙邊境之股匪猖獗

福州訊云。閩省境內土匪。去春自[illegible]駐防軍隊聯合兜剿後。地方秩序。漸形安謐。乃近日各股匪影。乘新舊年關。駐軍實行調防之際。紛紛蠢動。勢復猖獗。旬日來當局各地告發[illegible]剿之呈電。幾於應接不暇。大湖[illegible]佐陳貴襲。近呈軍民高級機關。[illegible]謂湖轄「古田」閩清羅源閩侯寧縣交界。素爲草匪嘯聚之區。前有海軍陸戰隊林營駐紮。匪尚斂迹。自十月十二日陸隊撤防。交界各匪閩風四起。六十都詳岱被古田十匪佔入。幸民團防禦得力。無大損失。與閩清毗連各鄉亦告匪警。各都地點。均有著匪出現。人民寢食不安。請迅設法剿辦等語。省府除派剿匪指揮林琛率隊駐往痛剿外。併分令教導團省防司令部。調撥隊伍。協守雪峯洋裡明官廟東臺橋各要隘。我塔兆寶。又閩清縣警備隊長王寶紅所部。前月間叛變。散潰屏南永泰等縣。現竟勾結各該縣匪股。盤據水口下大仁石印一帶。劫掠船貨。擾亂溪河。聲勢驟形浩大。浦城邊民團亦突然譁變。擁入縣署。釋放獄囚併擊斃新團總王道乾後。即向浙邊而去。而閩浙交界處。匪氛尤熾。海軍行營迭接當地各界報告。即飭陸戰隊第一旅派兵往剿。近在楊公岙與匪激戰數次。始將匪寨擊破。並生擒偽參謀長沈潤滋一名。起出肉票六名。解送來省。餘匪逃竄。省府方接到旅部電報剿匪捷音。詎閩浙邊境。相繼復有桿匪何金標一股出現。查該匪先在閩東福寧屬五縣無搶居殺。經各縣紳商民及保安隊組織清匪委員會。擬定策略。會同陸戰隊金振忠營長周繩武分路進攻。該匪子彈。纔陣亡甚多。何金標集合餘衆。由壽寧縣退入浙境。大肆劫掠。旨稱已經廬部收編爲正式軍隊。浙政府據浙軍團長甘清池呈報。特電閩省府令飭盧興邦師長派隊追剿。至閩贛交界。前有省防軍郭鳳鳴旅長所部連長王志斌糾合土匪。叛逃贛屬資豐等縣。經郭旅長約同江西劉師長派營會剿。全部繳械後。近該叛兵利用匪械。復串江西第十二團張營叛變之官佐士兵。肆擾於閩贛邊境。省府昨接政和縣長電報。已轉電張貞師長出兵協剿。又共匪盧嘉基等股搗亂汀西各屬。經省防軍陳國輝郭鳳鳴兩部會剿。業已擊潰。現復聚集於永定東鄉一帶。携入焚展。勢極披猖。省府昨接永邑金豐區保衛團團長盧郁棠急電。同時軍歸汀洲部旅長永定黃團長立將該匪老巢包剿誠。以期肅清。查各匪股敢於同時竊發者。因盧興邦師長已召集部隊。赶於本月廿日內開赴興泉防地。特派盧興業旅長於昨午底省領取開拔費。陸興隊二二兩旅。亦着手準備出發延建部各屬境防。陳國輝郭鳳鳴兩部併遵令在汀龍集中。分路移動。各匪所以有機可乘耳。

隴匪猖獗

西安訊云。頃接甘肅天水縣來函云。蕩回匪河。月前被官軍擊散。一股由洮岷竄至隴西縣。連陷武山伏羌秦安等縣。入武山城後。殺害縣長。肆行搶掠淫姦。殺人無算。伏羌縣雖未大受搶殺。到秦安後。殺人兩千有餘。縣長全家被害。郵政局長楊雨生。及各法團人員。均被殺害。天水近在咫尺因之特別戒嚴。舊曆冬月十三日午後據偵探報告。匪已竄至天水北鄉南河川一帶十四日拂曉。匪已由劉家溝梁蜂湧而來。步騎約兩千餘。向城西分布由皇城山直至張杜家溝。騎兵千餘由教場而下。越耤河直至石馬硏周家園莊一帶。遙爲聲援。蓋匪之敢於長驅直入者。實偵探城內雖有李旅防守。並無多兵。不意人民不應遭此大劫。十三日下午。駐軍師長吉鴻昌。率帶全師到縣。匪衆不知故當日匪由早九時向城內射擊。吉師長將兵士埋伏城牆以內。不發一槍。只令民團用土槍土砲還擊。匪攻至午後。以城內眞無重兵。直趨壕塹。梁梯綠上。幸民團竭力抵禦乍不得逞。至下午四時。匪精疲力倦。多數下山。吉乃下總攻擊令。匪見勢不佳。四散奔逃。吉趨軍掩殺匪自相踐踏。死者無算。計激戰僅一小時。匪已潰退。日來匪尚盤踞清水秦安交界。吉師正在追剿云

漢商界請願

漢口訊云。三商會爲營業稅事所組之請願結果。市指委會除允擴接見。允將請願書意見。完全代提常會。個人並願盡量幫忙。政分會因翁敬棠公出。由交際處長接見。允轉達。市政府董事長謂此稅既病累民。亦允轉委員會。及新市長。並云商政局暫緩舉辦。

新詩

◇無題（汪震）

淡淡的斜陽。
靜靜的紅牆。
心殘了。
紅牆破了。
△
森森的綠樹。
破爛的荒草。
心碎了。
烏鴉叫了。
△
天色就要來到黃昏。
大樹之下陰陰沉沉。
我挺直成一根枯樹。
心靈肉體都是死人。
△
頃刻已來到了池畔。
池中結了深冰。
因爲我已經死了。
所以沒有活水看見。

◇起來（佩珊）

夢中一片模糊的憧憬。
醒來用我的記憶力去猛
烈的追尋。
無情的憧憬喲。迷人的
影像。
你跑去怎會這樣無影無
踪。
△
耳邊還留下夢裡的哭聲
枕邊已滴下斑斑的淚痕
你感覺人生的空虛。
你感覺人生的孤另。
你感覺世界的殘酷。
你感覺世界上的不平？
△
鮮紅的太陽已開始衝出
大地。
生命的活力激盪着我的
酥胸。
起來喲。詩人。
這是將旦時辰。
都是不可追的憶憧憬。
那是不 現實的幻夢。
一九二九。一。二四。
夜半。三院女生
宿舍。

◇月夜（商偉）

清礦的天空。
浮蕩着一輪皎潔的明月
照出垂柳的哀枯。
令人回意他當年的顏色
而今在寂寞的深夜裡。
靜悄悄的不舞。
表現出無限的淒苦！
十七。十一。二十五
草於北中大。

廣告

上海青島行（滿鐵航路）
▲榊丸 二月二日
▲奉天丸 二月七日
▲大連丸 二月四日

天津行
▲長平丸 二月六日
▲天潮丸 二月三日

龍口行（往復旅順不行）
▲龍平丸 二月五日

香港行
▲湘南丸 二月四日
▲煙台丸 二月八日

大連汽船株式會社 電話四一八五番
專屬貨客經理店 永和公司 大連市敷島町六番地 電話七二七五番 七八六八番

楊德全失照作廢
雙城堡警察三區正紅旗頭屯戶楊德全原領照一二十坰東至本族南西北皆至官道照一張遺失呈請公署准補發新照外奉批登報聲明失照無論落於中外人手概作無效廢紙
本主人特啓

廣告 實利公司開設於四歷一片
○四年經營廠日土木工程司建築家承造人設計監工營造專造土木工程蔵筋洋灰鋼鐵結構廠房自來水管暖瀛住宅特聘外國工程師建築師多位辦公室奉天大東邊門外兵工廠發電所對面電話一五三四號住宅大西邊門外六經路電話一五三五號

奉天紡紗廠廣告
本廠定於陽歷二月廿八日上午十時在本廠開股東常會務望 各股東照章推定股東代表屆期蒞臨爲荷

恭頌溫監督葵酒之德政
東興僻處山陬向爲盜賊出沒之區以館鎮連年十室九空民不聊生迨於極點幸我監督溫公葵酒於九月間來守斯土乃社官傲營氣務使下情上達日與商民接洽得悉當務之急乃編練散在保委民自衛實行互保結儲查槍械警察徒手添發槍支學校敎敗甄別教員商務凋弊組織正式商會督其提倡農業未興招集上正士紳改組農會交通窒碍設長途汽車逐日開駛戶口不清劃一保甲取締游民凡訟獄之興當堂立析並無私意出入於其間賦私之微佈告週知向無煩苛勒索之論又爲減輕人民負担乳見從前孱弱保衛團丁裁減一百八十餘名以節經費到任數月不但太平安謐漸臻上治即三民主義之眞精神亦皆家喻而戶曉詩曰樂之君子民之父母若我監督溫公酌德字葵酒者洵其當之而無愧矣民等身受德惠感無可銘謹登報端藉以爲頌 東興縣農商公民全啓

恭頌扶餘警察所長張公作樹德政
查我扶餘地居交通不便因此市面蕭條商業不振商等創辦長途瀛車以來路稅便利中謀客安全以來雖稍稍便第屢路劫車仍爲不免自張公榮任斯土鑒於交通不便行旅維艱對於瀛車力加保護每日派團押車日前瀛車行至八區界遇胡匪三人放槍劫車被押車督擊斃二名其一名騎馬潛逃一月十二日又獲活匪一名致威名大震匪人滿逃地方安堵交通便利省賴張公保護之力商等無恩可酬特登報端以鳴謝忱 扶餘榮瀛車公司公啓

恭頌陳局長紹番政德
江省營石運年步漲入丁易貴以致成本過高同業不振有江河日下之勢幸總局長陳公紹番洞悉商情深知凋敝之商業非力加休養不足以培其元氣一面極力整頓顧全稅收一面對於稅率略予減輕以伸鼓舞所謂上裕國課下順商情我陳公兩得之矣謹登報端以誌感戴 黑龍江嫩東營業同業會敬頌

恭頌瀋陽縣六區辛台譚翁振聲惠德
瀋陽縣前公安主任叔翁振聲爲人急公好義廉潔可風本縣人士素所皆知無須贅述對於本族惠施博濟尤爲人所難能者茲有樹林等於民國元年正用無資將祖遺册地宅落本村共計百畝實與堂叔振聲耕種多年現因地仄人稠貫營殊難以己餓已溺之懷甘願將前賀百畝册地退還原價分文不受此地現價共値奉大洋五十萬元之譜樹林等百辭懇謝終必毀還蒙恩受惠無以爲報謹述德惠登報傳揚
族侄譚樹林 譚樹棠等仝啓

家屬親朋注意
遼陽張赫川 直隸李廷煊 去歲十月察哈爾騎兵第一旅第二團趙川堡役查有第二連上尉連附張赫川機關槍連司務長李廷煊二員爲國身驅陣亡團長田君憫念該二員發起私人撫卹由本團全體官佐醵資傾助計捐助張赫川現大洋五百元李廷煊現洋貳百七十元由本團尋找各該故員家屬具領迄無頭緒茲由團長郵任特登報端敬請張李二君親友告知伊家族到東北陸軍騎兵第一旅第五團軍需處領取此款至於公家撫卹戶報上憲備案請按手續前往領取以慰英靈自登報日起如兩個月內該二故員家屬仍不能取即將此款捐入慈善機關代二君造福特此登報聲明以清手續
駐瀋陽東北陸軍騎兵第一旅第五團軍需處啓

恭頌駐雙陽步兵第十四旅第三營周營長旣湯楊兩連長之德政
敬啓者雙陽步兵第十四旅第三營開駐雙陽以來萑苻盜靖閭里綏靖昔稱叔子之高標寶刀賈懷入夢龍公之政績維八風淸大有七兗不驚之戲誠以周公久歷戎行治軍有法對於軍紀風紀尤諄諄致意是以平日誠語官兵公平交易毫無損害商民之處至於剿捕盜賊則不避星霜訓練士卒則不問風雨所以匪人斂迹宵小潛縱仁政愛民洵可尚之無愧至第九連湯連長湯海濤第十一連連長楊全祥素嫻學術教練有方咸能仰體營長之意約束士兵維持地面雖有夜不閉戶之風民等受惠之多寧有涯誤所登報端不過略誌德政之萬一耳
雙陽縣第一區二保九甲中長衣耀庭率鄉民感謝

滙業銀行
中華滙業銀行天津分行廣告
啓者本行天津地名之鈔票原係敝分行所發出現在正籌兌現辦法一俟籌妥便當定期在津開兌該項鈔票如有流通至北平奉天上海及其他地方者將來亦均由敝分行在津辦理所各該地分行無涉特此通告

大威公司招考訓導主任廣告
本公司招考訓導主任一員限大學或高等師範畢業曾服務爲教導工徒司機講演常識編錄廣告等事月薪現大洋八十元至一百廿元膳宿由公司備給但不得在他處兼差樂就者請到本公司由總理面試可也

新由平滬運到年節禮品廣告
本號因年關將屆特運到兩洋海味官燕銀耳罐頭食物花雕紹酒金華火腿龍井蘋茶北平鮮菓化粧等品及自製蘇新年糕各種茶點等項荷蒙賜顧格外價廉以酬平時關照之雅意
小西邊門外 日站浪速通 借義興福電話一九四四
明記稻香村 老西號全啟

宋九齡啟事
逕啓者舍侄於舊歷正月十八陽歷二月廿七日完婚凡我親朋多有升遷敬告不週尚希原諒謹佈報端以代專邀屆期如蒙惠臨不勝榮幸之至席設義縣宋家屯本宅
通信處 奉天鎮標南會源東 錦州東街慶餘久

遼陽馮稷祺啓事 啓者敝人馮稷祺因前在時報爲豫王府更正本年七月十七日報載窃查我馮氏本貫內隸之豐潤淸初有日修葉者始還遼陽修葉之子曰仲實乃得占用隸屬正藍旗包衣漢軍九傳至於現代迨民國肇建五族共和黎副總統即有准許旗族在各省州縣得自入籍之告示而奉省爲滿淸舊邦旗漢錯處歸化以來從無旗族特別聲請者惟因先父于民國八年曾佐豫王府淸丈府有官田一律歸戶繳價承領我族所有田產均于民國九年由財政部給與執照旋先父于十六年中途病歿經敝人手續掃數消結乃復因一時膠葛在地方法院和解完案脫離關係幸逢國府統一漢族重光矧我本支原屬民籍先世譜牒潤可考理應永革王族還我漢族滌除汚辱咸與維新事關本宗籍貫特行登報鄭重聲明

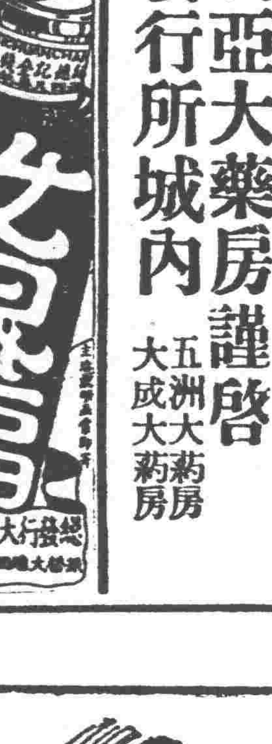

利亞保肺露
清痰 理氣
潤肺 平喘
鎮咳 寧嗽
之功用
氣味芳香甘甜適口婦孺皆樂服之人謂無美不備誠信語也
定價每大瓶現洋壹圓 小瓶現洋貳圓
奉天總發行所大西邊門外路北利亞大藥房謹啓
分發行所城內 五洲大藥房 大成大藥房

淋病第一靈丹妙藥
德利比
化膿止痛吃藥就好
◎慢性。急性淋病者
◎放尿時尿道痛癢者
◎不斷分泌黃膿小便冷痛者
凡患上列諸症服藥五日定能見效
藥力迅速能在家中自己安全施治宿疴
藥價 二日分 壹圓 七日半分 參圓 十三日分 五圓
大經理店 安東 井上誠昌堂 奉天 井上誠昌堂 青島 井上誠昌堂 哈爾濱 井上誠昌堂 長春 川上誠昌堂
到處各地藥店代售
大連浪速町 井上誠昌堂製劑部
發賣元

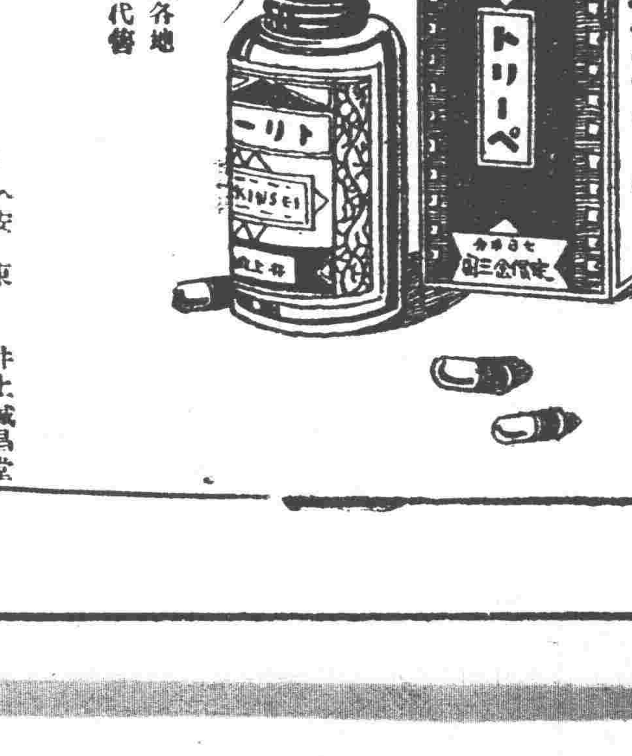

藥劑師 上 劍上六氏方劑

整理滙業銀行問題
利根川理事赴東向政府磋商
(三日東京發電)

中華滙業銀行整理委員日人側代表理事利根川久氏爲得大藏省當局與日本側股東之諒解特携中日合辦整理案在東京奔走據可靠消息該行關閉眞相卽爲該行對于北平政府之借欵計九百萬元及因接收西原借欵應受之利益金六百萬元共計一千五百萬元政府迄未償還實爲此次該行關閉之直接原因現在上項各欵已爲國府所承認當此中日關稅約成立之際國府相機下令淸償亦在料中事惟償還爲債務須經國府內外債務整理委員會之協贊致有延宕之事亦所不免至收回現行兌換券辦法擬撥出公積金二百五十萬元以充收回紙幣之欵對于大宗存戶之償還辦法採取長期分年償還對于零星債務之償還擬將未納股份金令其完全繳納以充償還資金惟未納淸之股金日側頗不少試以與華折半論尙達一百廿五萬元關于此點殊與大藏省當局有接洽必要終之此案之解決尙有相當曲折或者尙有變改之處云云…東方

天津濬河公債計劃
(四日北平發電)

爲撥當白河濬渫工事費河北省政府與天津北平銀行會協調計劃以關稅收入爲擔保發行公債由該局具體案向財政部提出請求許可…東方

北平國術館
舉行開館禮
(北平四日發電)國術館北平分館館長何其鞏幹事長張繼副幹事長商震於日昨舉行開館式查其目的爲講求拳術獎勵中國固有之武術用以鍛鍊國民之體育精神於開館式後並舉行各人之模範競技…東方

蘇省人口統計
(上海四日發電)據江蘇省民政廳調查該省人口統計如下▲總戶數七百九十二萬九千六百八十八戶▲總人口三千二百十二萬八千零四十名▲男子一千六百九十八萬八千四百十二名▲女子一千五百十三萬九千六百十九名▲男女相較男多一百八十四萬八千八百零二名…東方

久邇元帥宮之葬儀
(三日東京發電)

久邇元帥宮殿下葬儀于三日午前十時在豐島岡葬場舉行備極嚴肅事先於午前七時在澀谷本邸舉行柩前奠儀次卽將靈柩奉安於御二駿之靈車發去朝融王及其他分乘十乘馬車于八時五十分出發十時抵豐島岡葬場安置於正堂祭壇兩側恭致祭兩側行列天皇皇后皇太后陛下各皇族及其他送來之神花與內外參列東鄉大將依次行列敕使皇族其他者兩側十時半舉行殮葬儀繼則於午後一時在夜舉之儀式以永鎮元帥宮殿下之英靈…東方

打開國難同盟
(東京四日發電)由民政黨爲中堅及其他十八團體組成之打開國難同盟會因打倒田中內閣民衆運動卽將舉事故三日假民政黨本部舉行開會式自四日起在各地開演說會…東方

聯盟委會閉幕
(日內瓦二日發電)自前日以來在本埠開會中之國際聯盟鴉片委員會于本日會議將次關于部會議提出之報告書提議而決從遞將本會議暫行宣佈閉會…東方

英皇轉地療養
(倫敦二日發電)英皇當於本月七日往奉臨養之古斯與之保吉吉揮海岸割發英皇陛下轉地療養…東方

蔣慰留王伯群
(上海二日發電)蔣中正以交次李仲公慰留王伯群暫讓對于問題將來解決辦法…國聞

莫斯科政局之變遷
(一日伯林發電)

據莫斯科電稱俄政府幹部居重要地位之困泯的魯執行委員會議長卜哈林氏近日風傳有免職之說以致國內各方面風雲緊急非常動搖查卜哈林氏在列寧氏死後認爲過激主義理論唯一之指導者共產黨中央執行委員會與斯達林氏政治經濟政策與之適相反對…東方

張繼復職否乎
(北平四日發電)中央各方面對張繼之辭職頻發電報慰留一方面政治分會會員及其他亦勸告取消辭職觀念張氏抑或因不復職殊未可知…東方

清陵案再預審
北平訊云。第二次盜掘瑞慧陵之人犯等。前由遵化縣移解到平。拘押衛戍部候訊。俟經軍法處審問後。因此案純係竊行爲。不必與第一次盜陵案同用軍法會審。業經商震批令解交地方法院依法審理矣。時聞社云。東陵案自上星期六。經高等軍法會審。提出人犯譚溫江張岐厚戴明德及女犯等開始長第一次預審後。該人犯等還押。各判委員旋在辦公室會談。定於下星期六(卽二月二日)開第二次預審。日來各審判委員討論結果。關於以後審訊辦法。暫時逐一提出各犯。輪流審訊。在輪訊期間。如有口供相同處。再行合審。以資對照。現定本星期六開審一次。預審結果。倘有新供出之人犯。則審訊暫告停止。俟將各地證人證物調齊後。再行繼續審訊。此爲預定之計畫。此案在淸室與告戴澤等之意。(一)盜墓主犯(二)勾結軍人之官吏及淸室管理陵墓大臣。事實上陵墓損失。有屬於管陵人勾結軍人所爲者。亦有時同上不限於此次發現時所盜掘者。範圍頗擴大。並聞尙有一般善識古玩之古董商人。聯合勾結軍人。爲盜墓之行爲。其罪特重。會審處對此。尤異常愼重。日來總商會迭次運動保釋人犯一節。事實上決不可能。總以依法處分爲歸。又乾隆慈禧兩墓在淸陵中本屬最富。但多數珍珠。因係石灰質。沉殿旣久。取出時多隨風粉碎。開棺時。士兵並未回去所得寶物。皆係從墓旁拾得云。

日政府對濟案方針
開緊急閣議決定大綱
(三日東京發電)

日本政府日昨開緊急閣議各閣僚對芳澤公使之請訓濟南事件互相交換意見之結果軍部大體之主張如下(一)將來之保障(二)謝罪(三)處罰責任者及實行靑島之特別市制與修築靑島港灣而中國側關于山東撤兵問題主張明示撤兵時期濟南事件之責任者應交國際委員會解決日本對之始終拒絕決計履行旣定之方針但山東之治安加中國側可充分保証時必決計撤兵政府對芳澤公使乃發出訓電略謂日本對中國側之治安維持法確定後解決撤兵問題可以同時進行云云…東方

閻錫山決離寧返平
(四日上海發電)

閻錫山定于四日晚由南京起程今部回歸北平通知招商局借用輪船二隻當于五日由吳淞口外登輪北上…東方

英國發展飛行計劃
(二日倫敦發電)

英政府爲誘將來民間飛行之發達故施行絕大的獎勵手段此次由航空所之財政援助國民飛行公司之創立行將實現該公司計劃於三年內在國內各地設置二十處飛行場與八十處降陸場准于本年四月將實際的事業開始進行

英美寧案調查
滬訊云。中美中英兩寧案調查會自前日上下午分別開會後。中美部份已審查竣事。所有未完手續。定於月之三十一日星期四再開一度會議。卽可議決。中英部分將於月之三十日星期三開第十一次會議云。

李濟深抵滬談返粵要務
將由粵往梧州葬母
滬訊云。國府參謀總長李濟深氏。現以爲其太夫人營葬。急須返廣西梧州原籍一行。特於念七日晚偕秘長馮家彥及隨員等。由京乘夜快車來滬。因沿途車行遲滯。直至昨日下午一時始行抵滬。由外交部參事諸昌年氏在站招待。旋卽分乘汽車赴極司斐爾路私宅休息。本報記者昨晚訪李氏於北站車次。茲錄其談話如下。

(記者問)總長此次來滬。是否卽須返粵。(答)然。二十九日(卽今日)有開港英輪。余卽搭乘該船返粵。(問)編遣會議方閉幕。委員會事正在草創時代。總長何以急欲返粵。(答)返粵全爲私事。因前年先母在原籍逝世。適值粵局緊急。現任國府文官長古應芬時爲財長。一再催促余赴粵。維持後方。余遂不能在鄉居喪。先母靈柩迄今未得安葬。私心至疚。現舍弟濟汶由德回國。本月二十三日已抵香港。有電致余促余。早日南旋。同往梧州原籍爲先母營葬。余以現編遣會議已閉幕。委員會事尚須經過相當籌備時期。故向中央乞假二十天回籍料理先母葬務。一俟事畢。卽當來京。彼時大約總理奉安三次代表大會等事正忙碌時也。(問)抵港卽赴梧否。(答)然余所請請假二十日者。可作如下之分配。由滬到粵。需時三日。在粵略爲就擱。由粵赴梧州時又須三日。共六日往返共十二日。另有一星期留在梧州部署先母安葬之事。卽使候船等時日在內。至多不過一個月。故二月抄無論如何必可再來京滬也。(問)總長對編遣會議結果感想如何。(答)甚好。國家前途當大可樂觀。(問)兩廣軍隊歸第幾編遣區處置。(答)歸中央編遣區裁編。[illegible]路來擬設編遣辦事處於廣州。以利進行。(問)國防會議何日開幕。(答)大約在三次代表大會前後。(問)編遣委員會何時可以成立。(答)會內四部編組約各需若干時日。故成立會或須在二十天左右。致編遣會常務委員已定於下禮拜六就職。(問)商震南來。白崇禧亦將來京否。(答)蔣主席曾有電致白。邀其來京。惟白氏須絕對服從醫生之言。倘醫生認爲可以遠行。則其南來。否則長途跋涉。殊非病者所堪。蔣主席對彼辭總指揮職。並未准許。請給假以資修養。故白恐暫難南來。(問)聞中央將陸續召集各遙遠省分之主席。親自來京一次。報告本省政情。聽受中央訓誨。免得中央與各省。再如以前之隔閡。確否。(答)然聞先擬召集較近者。漸及西南。東北。西北。諸省。(問)編遣會對海軍提案無廢若何。(答)海軍提案係擴充國防計劃。應於國防會議時提出。此次編遣會議。純係討論國軍編遣問題。與國防事性質各異。故不便討論。乃二陳因該提案未能通過。表示辭職。余竊實係誤會。蓋國人對於海岸國防海軍。至爲重要。並無歧視之意。(問)聞閻總司令日內亦將返平確否。(答)閻總司令原欲北上。現因中央職務重要。(問)蔣主席仍將北上檢閱否。(答)彼對於北方各種設施。原擬赴平與張溥泉商震等晤商一切。現因京中會議重要。不克分身。已電召諸氏南下晤商。(問)政治分會何時取消。(答)三次代表大會開會以前。當可取消。(問)日本芳澤公使在京談判中日交涉。聞已入停頓狀態。確否。(答)日本政府因感於議會反對空氣之緊張。特派芳澤來華。只擬接洽中日交涉爲名。藉以和緩其國內政爭形勢。當然無好結果云云。聞李氏抵滬後。得悉蔣主席尚未返京。遂於下午五時許赴西摩路宋宅往訪蔣氏。並與李石曾稍有所商洽云。

張維翰請廢止欽渝借款
鐵道部已約各要人討論
上海訊云。雲南交涉員張維翰呈請國府鐵道部廢止欽渝鐵路借款合同。時引起鐵道要人注意。查欽渝鐵路借款合同。約在民國二年三月袁世凱稱帝之時。由財政總長熊希齡與中法實業銀行訂立。其借款爲六千萬佛郎。許法國建築由廣東欽州。經南寧百色與興義而抵雲南線。再延長北上。經敘州而抵重慶。計長一千英里。但此合同訂立後。中國方面僅收到墊款四百萬鎊。關係孫科接張維翰請廢止欽渝借款合同見書後。特於前日下午五時。約王伯羣李任潮李德鄰王伯[illegible]等討論。僉主廢止。當卽派鐵道部外交部負責研究廢止合同之法理手續。以交中央討論。茲節錄張維翰上鐵道部意見書如下。

查中法各種約章。有業已到期。當然廢止者。有尚未到期。而情勢應加修改者。其有性質類於約章。施行並無期限。關係不止滇省。而滇省因命脈所在。敢望廢除者。實爲欽渝鐵路借款合同。亦卽維翰此次入京最要任務。按總理實業計畫。建設西南鐵路系統。其主要目的。在開發西南之鑛產富源。而西南各部中。總理指雲南爲次大[illegible]之省。且謂爲全國最豐富之鑛產。其西南鐵路系。有自廣州起經貴州與義縣。橫斷西南國。入滇境。經滇平隆凉一路。以達雲南省城一線。竊嘗研究計畫中縱橫密接之鐵路網。皆爲西南之繁榮。未及國防之組織。而國防用兵。實寄其中。考諸計畫。雖偉大。[illegible]成遺緒。發揮光大。必有確定步驟。[illegible]功。此皆人致斷言者。惟是滇省在特殊勢力範圍內。與腹部各省呼息阻隔。集聽牽制。勢非急起圖維。不能爲謀。蓋自法人得越南爲根據地。劃定兩廣雲南爲其勢力範圍。其進行之利器。則鐵路是也。滇越鐵路成。法雖傳爲相賀。歸雲南爲其衞生健康之殖民地。其陰謀完全暴露。而使吾政策患不在小。以滇路爲中心。進而圖與北方之勢力貫通。爲逐括中國之大計。京漢汴洛正太隴海粵漢川漢同成欽渝。直接間接。無不有法國之勢力。璩最近調查。法國在吾國有關係之鐵路。合已成未成達一萬八千里。投資合已交未交爲五萬五千九百五十八萬佛郎。其路線之長。投資之鉅。爲列强第一。而關係最鉅者。爲欽渝鐵路。彼蓋欲以十字架之鐵路。牽制中國也。欽渝鐵路。所定之路線。在吾國國防上經濟上。利害關係不止西南各部。尤不止雲南一省。特雲南在國防上經濟上所負之使命尤爲重鉅耳。請言國防。雲南外當英法侵略之衝。內爲川黔桂屏蔽。旁則控制藏衛。假使雲南金甌無缺。則內之川蜀黔桂安枕而臥。旁之藏衛亦終有不脫掌握之日。顧邊徼萬里。形勢孤危。非有充分實力。不能鞏固邊圉。當此縮減軍額。安有多數兵隊布置國防。卽使將來國庫充盈。以吾國幅員之大。亦恐難於一省。常置重兵爲國防計。須南增滇黔以及川蜀指臂連接。呵成一氣。然平時須常備重兵。有事集中應付。此就陸防言。至若西南海防。須擇適當之軍港。廣州灣榆林港皆最良之艦地。而廣州灣收回無期。榆林港偏處海外。在今日擇良港。惟欽州之龍門。島嶼環抱。風浪不驚。水勢深濶。港口緊要。且多屏蔽。外來船艦之能窺伺者。實天然形勝。所宜早事經營者。惟經營軍港。須後方厚集聲援。始足以資捍衛。此就海防言。須南增滇黔川蜀由出欽州之路線。在最短期內完成。始易爲謀。再謀經濟。總理實業第九計畫。在建設中國之工業。總而今日工業競爭。勿論食衣住行。及增進文化。各種工業。均須運用科學方法。凡發動之機器。及製造之材料。大部需要於鑛物。而鑛物之出產。以雲南爲全國第一。總理亦屢示吾人矣。滇省全部。川嶽縱橫。據地質學家考究。地層成立較早。當古時火山之活動極大。故包含鑛物極爲復雜豐富。如煤如鐵。觸處皆是。不煩開採。而現可化用者勿論矣。其金銀鉛錫錦等。產量俱豐。而銅錫尤爲著。只東川一區之銅鑛。個舊一區之錫鑛。倘者數百年。簡舊一區之錫鑛。小規模開採。每年輸出已值二千餘萬元。凡此各種鑛物。是供全國之工業而有餘。徒以無法運輸。貨棄於地。吾國欲發展工業。宜先開此原料供給。唯欲開此原料場。須縮短雲南至腹省路徑。此就國防經濟上言。須速成雲南與滇黔川蜀連接之路線。且欲抵蜀。南於特殊勢力範圍中。尤無遲回躊躇之餘地。穴空則風入。木腐則虫生。急進則先登。緩圖則後悔。近十餘年吾西南各省政府及有識之士。覩線及此。亦已久矣。研究所得。北路線宜起桂之南甯。經百色至桂黔交界之坡脚。約一千里。由坡脚入黔。經興義入滇黔交界之新江底。約三百里。由新江底入滇。經羅平至雲南省城。約七百里。合計由南甯至雲南省城共約二千里。由南甯至欽州路線較短。就中惟由坡脚至興義之間。有卅里。純屬峻嶺。又由新江底至羅平之間。有卅里。係夾高山大河。工程稍巨。餘均沿山順河。無甚崎險。天然路線也。此爲幹路。再由興義接軌。逐蜀之重慶。如是則九省密聯。南北皆可貫通。至敷設先後。應由欽州南甯百色同時興工。然後依次進築。只西南在鋼鐵各廠未辦之先。需用材料。均須購自外國。而欽州濱海。南甯百色瀕江。航運爲便也。此項路線。與總理建設計畫。起迄略有變通。實際並無出入。蓋總理爲全國定建設系統。其經橫如織之鐵路網。自不能預定敷設之後先。今之擬議。爲西南緊要國防。發展經濟。自須擇其所急者而先著手。雖然。於此有一重要之關鍵。則束縛西南之欽渝鐵路借款合同。須立予廢止。否則雖有合同。爲法國攬括中國之要點。尚有二端。(一)合同條文。並未訂明。如中法銀行在若干時期不能照約交欵。興工修築應將合同作廢之語。(二)合同第十八欵載。銀行得按照合同。將應享權利之全部或一部。讓與其他銀行公司團體。但須爲法國所屬國籍等語。是此項鐵路完全爲法國所壟斷把持。彼若延不興修。我亦惟有聽受。如欲另向他國借欵舉辦。一則受合同拘束。不能自由。進一步言之。卽我自行籌欵興築。彼亦可持異議。則欽渝鐵路永無成功之日。法國於中國之鐵路。積極則可席捲獨括。爲入其勢力。消極亦可把持抵制。使我無進展之餘地。兩粵雲南同在勢力範圍內。而滇省尤永無自拔之機矣。是故今日爲滇省求出路。爲西南國防。爲全國工業開物料供給場。均不能不請鈞部鼎力主持。轉商外交部。就此次另訂中法商約改善中法關係之際。將前項合同。一併提出毅然廢止。合同廢止後。速籌自修之法。鈞部對於全國之鐵道建設。想有具體計劃。此路之興修祇爲時間問題。惟因外交內政相需日迫。西南人民盼早日完成。惟冀鈞部俯順輿情。提前舉辦。不獨雲南一省之幸。實西南全部皆賴。亦卽國家前途之福也。

鐵道部案建議統一粵路政
直轄廣九粵漢廣三各路
寧訊云(廿三)中央政治會議例會。鐵道部長孫科以委員資格提議。請飭廣州政治分會。執行鐵道施政方針。將廣九粵漢廣三各路局。統歸鐵道部管理。當經決議照電粵政分會轉飭遵辦。茲錄孫科原提案如下。

竊查鐵道行政施政方針一案。業經國民政府。先後令行鐵道軍政兩部。切實辦理。並飭由軍政部。通令各軍領袖及沿路軍事。一律遵照奉行。毋得玩視各在案。查施政方針所定管理統一會計獨立辦法。實爲今日整理鐵道事業切要之圖。而欲實現此種政策。則必先行統一事權。應是實整理而收實效。蓋事權不統一。則雖有良法美意。無從實施。各局計政亦無從稽核。自無獨立之可言。鐵道部成立以來。雖經積極圖維。尤賴各省當局輔協力匡助。方能期諸實行。茲粵漢路之湘鄂一段及株萍路局所有路政。均已遵奉通令。直接呈由鐵道部處理。惟現查廣東廣九粵漢廣三各局。自軍興以來。係歸廣州政治分會管轄。或秉承廣東建設廳命令。現值政治統一。建設方殷。所有各該局路政。自應直接呈由鐵道部核辦。應可依照方案。着手辦理。其中尤以完成粵漢鐵路。爲目前最要政略。經已議有端緒。籌書進行。故現在對於粵省路政。實認爲有先歷行劃歸鐵道部管理之必要。茲擬請由本會電飭廣州政治分會。執行鐵道施政方針案。迅將廣九粵漢廣三各局完全劃歸鐵道部管理。務飭各局一律遵照。所有以後路事。直接逕呈部核辦。以符功令而利建設。是否有當。敬請公決。

豫省最近之財政狀態
各縣力從節減俾免糜費
開封訊云。河南之財政外強中乾。早呈一種分裂衰敗之現象。徇以歷年以來。處於各軍閥勢力支配之下。魄澤而渙。雖體不存。繼之兵災匪禍。繼以旱荒。因是一般小民轉徙溝壑。呼籲無門。尤屬不堪聞問。迨北伐告成。革命肅清。濟以重徵斯地。洞見癥結。本爲主義而犧牲。樽民衆於水火之首。在在考慮。積極整頓。迄今年餘。始稍具昭蘇。最近財政廳長傅正舜。對於財政。監督整飭。不遺餘力。而於地方欵產。甚爲注意。現以新政發與。在在需欵。雖係由地方欵產項下開支。亦屬民衆負担。各該縣長。是否認眞考核。力圖撙節。俾免糜費。尤屬注意。各縣認眞辦理者固不乏人。而對於各機關支欵不予考核。以致浸無限制者。亦繁有徒。各縣每月所送欵產支月報表。遇有不合之處。令其查復。或上月雖令查改。下月依舊照支。或僅飭財務局查明據復。不加審核。卽應由縣長切實查復事件。亦令財務局查復卽行了事。漫不經心。不負責任。殊非整理財政之道。故特召集各縣財務局長會議。當經南陽縣財務局長提議。飭縣實行四聯單制並限制。縣政府任意開條支欵。獲嘉縣財務局長提議。飭各縣縣長照章確實核批以輕負擔。[illegible]縣財務局長提議。請縣關於各縣紀念會限制支欵。各情其所操案。均係於未支欵項以前限制核批。防患未然頗關重要。慨付表決。聞該廳亦卽依據以上各案。令飭各縣。嗣後各機關支欵數目。務須認眞考核照章支付。不得多支。並實行四聯單制。縣政府不得任意開條支欵。其開會費用。尤須力從節減。並任稍有糜費。至財務局造送月報表時。先行審核開支。是否正當所造送日報表是否明晰。如有不合之處。卽行令其改正。以免呈送到廳致干駁詰。多滋繁擾。當。亦應出具切實案結。勿再仍前放任云。關於各縣偵緝費停解仍作內務費開支一節。已誌前信。據查各縣偵緝隊費。原係舊縣公署內務經費。自上年秋季奉令恢復舊預算案。而此欵或援案仍有解廳者。或留舊由各縣留用者。極不一致。是政府縣徒有恢復舊預算之名。未得恢復舊預算之實。殊非徹底辦法。該廳以爲整頓各縣政費起見。一面令飭已解繳之陳留等六十八縣。截至十七年十二月底止。一律免解。仍由各縣政府照舊作爲內務經費開支。一面呈報省政府令行各縣。無論已解未全。及未解之縣。概予免解。或有留歸地方及撥作他項開支情事。急飭一律收回。以昭劃一。否則感有預算不能一致之困難。並擬定自文到之日起。所有各縣偵緝隊費。無論以前撥作何項用途。一律仍由各縣政府作爲內務經費開支。以資辦公云云。

黃紹雄卽赴粵
廣州訊云。黃紹雄擬日內來粵。處理。李明修昨由湘南返省。日內回滇覆命。

綏遠匪患
太原訊云。綏遠地處偏僻。地瘠民貧。兵燹之後。繼以災荒。荏苒至今。民不聊生。據由該方來人談稱。該地之匪。以趙青山(偽名趙華昌子)爲最強橫。其大本營駐綏遠西北之大青山一帶。該股則流竄於豐鎮包頭與和林托縣涼城和林托縣各地內部組織。一如軍隊。槍械子彈。甚完備。且有汽車四輛。爲之運輸。大砲四門。機關槍等多挺。佔作對付官兵雖久。謀剿除。只以地理關係有故終未能肅淸。最近晉軍已令主辦團剿。積極淸剿。[illegible]淸決心。[illegible]通。第一百八十九團分駐托克托[illegible]濟鎮之線。[illegible]城。防堵河西土匪東竄。並肅淸當地之匪。並派一連駐包頭。保護鐵路至托縣之交通。第二百二十團。分駐歸綏拉齊及二十四頃地之線。並派出小部駐毛岱鄉四營子等處。担任將軍衙營子至北山一帶。防止河西土匪東竄。並肅淸當地之匪。由薩縣至包頭之交通。亦歸該團保護。第[illegible]遠黃城。担任警備。第一百八十九團之第一第四兩連。分駐於下營南不齊。保護鐵路之交通。並肅淸當地土匪。第二百二十一團之第二營。及第二百二十一團之第二營。第一百八十九團之第一營。爲總指揮隊。駐小教塲訓練云。

陳調元卽返皖
南京訊云。陳調元明後日返皖。處理省。皖局暫時勿動。

陳銘樞演說
廣州訊云。廿八日粵黨政軍在省黨部舉行聯合紀念週。陳銘樞主席。報告編遣會議經過。對該會議係重要。力言胡漢民吳稚暉兩先生。對該會之努力。係民衆一致爲該會後盾。以定國是。紀念週畢。陳致詞。勗以兩事。(一)遵奉中央一切議決案。去組織及發展廣東黨務。(二)根據主義與政綱的原則。並認淸客觀的事實。決定方案。交給執行機關。

經濟欄

◎新陸境稅之扣徵
由舊全稅爲當
陸境關稅內容一節。安東海關稿本稅務司說明書據下月卅日朝總稅務司通令則新陸境關稅加減三分之一規定並由新全稅內由舊全稅云又據某報關人所說明以公式表明如下

(一)貨品價格以海關稅率估之更以三分之二倍之價爲新陸境稅

(二)海關稅率減舊海關稅率其差以貨價格之再加舊陸境稅則爲新陸境稅

◎一月份連關收入
前調最高記錄
因新稅率實施中外各商于二月一日前爭先報運貨物致形激增一節迭誌本報茲據該關一月分關稅收入約一百二十萬兩係開關以來最高之記錄[illegible]

◎東省儲蓄會調查
近年東省之儲蓄會頗形發達[illegible]千元之鉅[illegible](一)本大計[illegible]千十四萬六千[illegible]本金計一二〇〇▽撫順一家資本七二〇〇▽海城二家資本二一六〇〇▽[illegible]本二五〇〇▽營口二家資本二四〇〇▽大石橋一家資本一〇〇〇▽北河一家資本五〇〇▽遼中一家資本一二〇〇▽[illegible]一家資本二一〇〇▽新民二家資本一二七〇〇▽義縣一家資本三二〇〇▽錦縣一家資本七二〇〇▽綏中一家資本一八〇〇▽鐵嶺四家資本七二〇〇▽開原一家資本二五二〇▽西豐一家資本七二〇〇▽撫順八家資本三四四六▽本溪一家六〇〇〇▽安東二家資本三八〇〇▽恒仁一家資本一八〇〇▽樺甸一家資本六〇〇〇▽鄭家屯一家資本一二〇〇▽輝南一家資本一〇〇〇▽柳河一家資本一八〇〇▽通河一家資本六〇〇〇▽東豐一家資本六〇〇〇▽西安一家資本六〇〇〇▽海龍二家資本七六〇〇▽遼源一家資本一〇八〇▽梨樹二家資本一六八〇〇▽郭家店一家資本六〇〇〇▽洮南一家資本三六〇〇▽通遼二家資本一四四〇〇▽昌圖

◎紅卍字會運糧
北平紅卍字會總會故援舊例定於舊曆年前散放賑糧以維民生因於上月間派員赴東三省採辦大宗賑糧以便運平賑濟現在此項賑糧於昨日由平奉路車運平堆卸於前門東車站貨場內計共元米一千二百餘石刻正僱用大車往西城拾飯寺本會中運卸以便定期散放而惠窮黎云

大阪サン

▲印度寶索爾政府專賣局特製 治淋藥 如何男淋女淋病一用此藥莫不[illegible]世界之醫藥學雜誌均有報記公評行名 [illegible]以[illegible]產十八種之特種聖達爾樹中之最良樹特製之治淋[illegible]

賣索爾聖達爾

那伊殺淋

▲日本政府特許一一九七四〇號

本品乃[illegible]

▲用法 一日三回[illegible]

▲定價 八十錠入[illegible]

輸入 大阪[illegible]達爾商行

丙寅海外貿易公司

小西關電車路　機械部　中國電話／日本電話　九五〇　一零八　一八四　二一

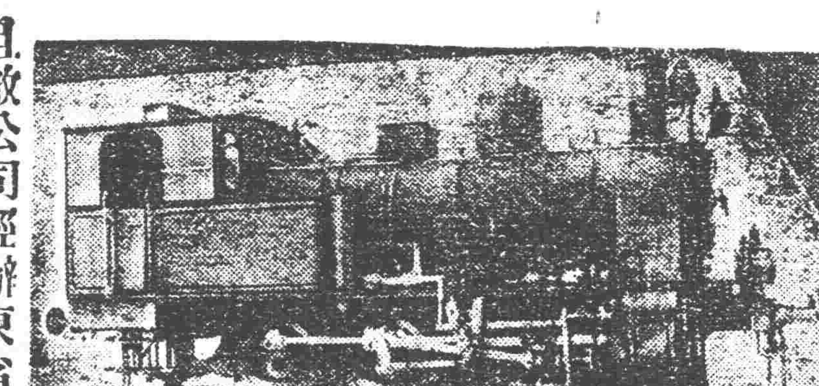

本公司代理歐美著名各大火車製造廠家推銷各種新式機關車頭花車貨車鐵篷車鋼軌叉道及一切應用材料且敝公司經辦東省各處鐵路車頭材料甚多經驗稍富倘蒙詢購估價尤其迅速

新雪佛蘭貨車頭角崢嶸之改良點

雪佛蘭貨車底盤機械上之改良點如左列八項最爲重要
（一）四速度傳力機　（二）四輪車制
（三）加大更強之車胎　（四）新式前軸
（五）新式後軸　（六）改良彈簧
（七）更強固之車架框　（八）新式溝形前擋

雪佛蘭貨車底盤因此八大改良架框更爲堅固而費用亦極經濟載重量有加是以用此底盤裝造各式貨車與長途汽車其獲利之厚可操左券有意于擴充營業範圍而同時獲利增加者請用雪佛蘭貨車或長途汽車

奉天經理　恒信公司

美國通用汽車公司

資本金壹千萬圓

營業科目

一、海陸運送及運送辦理營業
二、倉庫營業
三、代辦及保證行爲
四、包辦勞力
五、委託購買業務
六、直接或間接運送關於資金之供給
七、關聯前各項一切之業務

◎國際運輸株式會社

專務取締役　黑田誠

本社　大連市山縣通二二一番地
電略略號ダイレンマルン、
電話代表番號三一五一番、
振替貯金口座大連七八番、
郵便私書函大連局七三番

支店出張所

大連、營口、奉天、安東、沙河鎮、鐵嶺、開原、四平街、鄭家屯、洮南、泰來、通遼、長春、吉林、哈爾濱、下九台、松花江、伯都納、榆樹、雙城堡、傅家甸、安達站、滿溝、昂昂溪、一面坡、蘭井村、扇子街、天津、青島、上海、浦潮、釜山、草梁、統營、大邱、仁川、京城、平壤、新義州、元山、葛麻、興成、清津、會寧、上三峯、雄基、羅南、基隆、高雄、京東、神戶

蜜蜂站緊要聲明

本館爲擴充營業暢通消息起見特在蜜蜂站設立代派處以委汐君子卿爲代派處經理如有刊登廣告或者訂閱本報向汐君接洽可也恐未週知特此聲明

珠河縣盛京時報館謹啓

請用家庭最高良品

珞玲香皂

敝號創設工廠多年精究各種香皂久爲中外各界所贊許又經研究費盡多年腦力創製珞玲牌香皂一種純用精美極品無比材料尤不惜重資聘請西洋專家化驗而造成滑細潤膚香氣能治永不消剝雀斑等疾用之日久不但有益於衛生且能增容之艷麗誠潤膚美容之良品也其味氣芳香更能久耐延長故用者無不稱讚絕非他種香皂所能比擬者也望諸君速購一試方知言之不謬也

珞玲香皂環球知道
味氣馥芳人人稱妙
滑細潤膚能治雀癍
原質精美日日倡銷
用錢不多受益非小
如蒙光顧價值公道
各界速購歡迎企禱

總批發處　奉天　廣昌源謹啓

各埠洋廣雜貨店均有代售

臺灣瓜哇酒精（火酒）

在庫品豐富不拘多少如承賜顧竭誠歡迎

大連市山縣通一三五

株式會社　濱崎商店

電話　園五五一八番　七二七六番

東三省官銀總號廣告

本銀號資本總額奉大洋二千萬元東省重要地點及京津中各地設均有分號及通匯機關專辦匯兌押匯抵押放欵貼現放欵保證放欵以及收受定期活期各種存欵并設有倉庫以備堆存押欵貨物利息匯水無不公允辦事手續異常敏捷凡蒙惠顧無任歡迎茲將總分號營業要目列載於後

●甲匯兌　本大洋匯兌券免費通匯地點

奉天▲東豐▲通遼▲通化▲興京▲綏中▲柳河▲寬甸▲洮南▲彰武▲新立屯▲新民▲法庫▲興城▲蓋平▲遼源▲公主嶺▲山城鎮▲開原驛▲范家屯▲北鎮▲盤山▲西安▲海龍▲木溪▲台安▲鳳城▲錦西▲西豐▲海城▲臨江▲鄭南▲岫岩▲遼陽▲黑山▲錦縣▲義縣▲莊河▲八面城▲康平▲安東▲鐵嶺▲營口▲四平街▲郭家店▲桓仁▲昌圖▲遼中▲復縣▲撫順▲吉林▲長春▲延吉▲哈爾濱道裡▲哈爾濱道外▲寧安▲下九台▲黑龍江▲安達站▲綏化▲開通▲雙山▲一面坡▲呼蘭▲開原城內▲雙城▲昌黎縣▲留守營

○上列地點如係兌票概免收費至於電匯手續不同匯水電費臨時商定免費匯欵只收公濟平市錢號銅元票如交他行發行之…兌券每元加匯一元

本哈爾濱現大洋券免費通匯地點　○奉天▲吉林▼長春▲哈爾濱道裡▲哈爾濱道外▲延吉▲寧安▲黑龍江▲黑河▲下九台▲海拉爾安達站▲綏化▲呼蘭

○本哈爾濱現大洋券並得在下列各處兌京津中銀洋欵項其…水行市臨時商定

○奉天▲營口▲開原▲錦縣▲安東▲鐵嶺▲四平街▲海城○遼陽○新民○通遼○遼源○公主嶺○范家屯○大連○吉林○長春○哈爾濱道裡道外○黑河○天津○上海○八面城

乙、押匯辦理押匯各地點
奉天○營口○開源驛○公主嶺○四平街○鐵嶺○新民○海城○遼源
遼陽○通遼○錦縣○安東○范家屯○吉林○長春○延吉

丙、各種放欵總分號均可商作放欵
哈爾濱道裡○道外○黑河○黑龍江○海拉爾○安達站

丁、各種存欵收受定存各地點

戊、倉庫設有倉庫各地點
奉天○營口○公主嶺○海城○長春○哈爾濱

商部註冊　靈芝商標　天津

馮氏斷癮救苦金丹

▲天津特別市展覽會得特等獎（一百分）▲天津警廳化驗註冊▲直隸省長嘉獎▲山西省署核准備案▲太原警處出示保護▲上海商會給證獎勵▲漢口警處核准立案▲駐津領事均極贊揚▲津埠官紳允予提倡▲各拒毒會試用有效▲風行海內六十一年（本堂自清同治七年設立）

此丹專戒嗎啡海龍英等毒及鴉片烟癮輕者（一付分八次用）重者（三付分兩星期用）均能斷癮除根不吐不瀉痛苦毫無且飲食驟增精神煥發已呈奉△警廳化驗註冊復轄△天津烟台濟南平山黃縣沙河安國昌黎唐縣宣化遵化汝南唐山定縣樂亭邯鄲淮安鄆城沙溪津源凌源無錫寧國宜川昌邑涿縣開封等四十八處拒毒會試用成效卓著戒除者已指不勝數收到各處謝函證明書▲前曾逐日在天津各報披露每付僅收回藥本現洋一元▲本堂爲輔助拒毒起見如蒙各省縣鎮拒毒會函購者價目尤格外克己以盡濟世之心外埠函購加郵費七分▲不通匯兌處藥資及郵費可用郵票一百十三分替代▲本堂出售此丹已歷六十一年非似市上藉廣告售假藥騙錢欺人者所可比擬是以本堂備有（彰印功效證明錄）如將此廣告剪下附郵票二分寄至本堂即奉上一份

▲益世保胎膏　專治婦人小產滑胎一症神效非常每百發百中每四貼一元郵費七分

天津西馬路宣講所前九十四號靈芝堂馮家藥店謹啓

奉天經理處盛京時報局

早知今日

早知今日悔不當初這句口頭禪不一定都是苦的表示很有多人對於一種業屢遭失敗一得其秘訣而成功不禁狂喜而輒呼此語南洋吉隆坡五枚燈六號粵人梁桂先生亦此中人語之一因梁君曾患胃病不眠等症遍試各藥都無效驗後服用韋廉士大醫生紅色補丸而得愈乃喜極自謂早知今日悔不當初茲將梁君來書節列如次梁君云「予患腹疼背痛歷經四載面無血色頭目暈眩夜間眠睡不安日間亦常覺病甚不得不輟業歸家雖費多金就診醫者而終無效後依友人之勸試用韋廉士大醫生紅色補丸一瓶之後即見大瘥續服數瓶暈眩與疼俱去夜眠亦安今則康健有力矣予深悔不早服此丸而多受許多金錢之損失與精神之痛苦也」閱者諸君以嘗感受痛苦如梁君者乎若無須早用韋廉士大醫生紅色補丸以免多受心身之痛苦與金錢之損失該丸清補血液俾全身強健有力無論老幼男女凡患血薄氣衰　胃不消化　各種痛風　少年斵傷　以及婦科各症服之無不立見奇效

韋廉士大醫生紅色補丸凡經售西藥者均有出售或直向上海江西路六十號韋廉士醫生藥局函購每一瓶大洋一元五角六瓶大洋八元郵力在內

韋廉士大醫生紅色補丸　DR WILLIAMS' PINK PILLS FOR PALE PEOPLE

剃鬚瑣語

剃鬚而得良好結果易傷至若劣匪或竟破損容顏成則播傳疾病尤可畏也

如意膏清凉解毒匪特可作剃後香膏而使皮膚舒適且可免除皮病之播傳舉凡割破燙傷癰疽疔癬以及其他一切外症均奏療治奇功

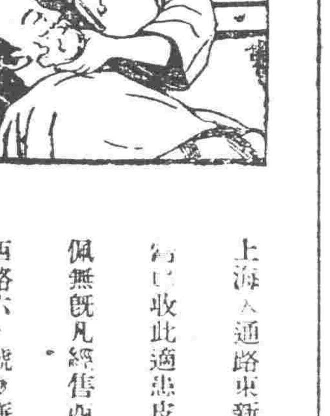

上海□通路東新康里一千一百六十五號張永華君來云今已收此適患皮膚發紅腫之甚有効力此藥功效神速予殊佩無既凡經售西藥者均有代售或寄郵票大洋六角至上海江西路六十號韋廉士醫生藥局原班郵奉一瓶可也郵力在內

山海關秦皇島地帶 決由東北保留 于學忠部分駐臨綏

東北邊防軍司令長官張漢卿本眞意旨撤退關內駐軍交還灤東五縣惟山海關秦皇島因有特種關係未便交還特派衛隊團長劉多荃赴北平接洽保留該兩地帶張司令長官于冬（二日）日接劉團長來電報告保留山海關秦皇島已經商主席諒解後即防臨綏駐軍司令于學忠將所部步兵三旅騎兵一旅配置于臨榆綏中云

又訊灤東五縣交還河北後奉方對于榆關一帶如臨榆縣境內之駐兵地點仍主保留據聞奉方此項主張之理由係以榆關內外歸東北管轄迄已多年一切軍事建築亦多豐富今我東北軍既負重邊防在地理上及建築上均難有交還之處且榆關駐兵在奉方可以聯絡熱區一帶軍隊及秦皇葫蘆二島海軍于東北邊防上實爲便利張司令長官曾本此項主張陳之國府中央以既全在統一之下努力亦未便爭執遂而許可云

東北對中央關係 回復民十二以前狀態

東北去年襲日易幟後遵守三民主義服從國民政府凡百設施均以黨國現制爲標準所有東北對中央關係完全回復民國十二年以前狀態云

鄒督辦進行 屯墾計畫

興安嶺屯墾督辦鄒作華因對於墾務進行起見迭次籌備情形屢見報端茲得確息鄒作華督辦現在精益求精計曾商諸張邊防司令官計畫結果籌出屯墾經費數百萬元特派該屯墾署總務處長郭蔚忱偕同處員數人攜帶欵項甚多前赴上海購買火犁五十餘架外有新式農具甚夥以便進行而利墾荒云

國府令注重 孫張行動

國府方面近查孫傳芳張宗昌最近竟與安福派互相勾結以圖舉事誠爲地方一大隱患乃特致電張司令長官對於該二氏行動嚴加注重並令當局今後少與之聯絡以免破壞平和統一之進行云

張靜江主席來奉 視察戒烟宣傳黨務

全國禁煙會主席張靜江奉蔣主席特派經此平乘平奉車于二日下午二時許來奉聞係視察東北禁煙成績並負宣傳黨務四日東北宣誓該主席到場觀禮後即進行其各項工作云

嚴查共黨

共產黨份子因宣傳過激主義妨害治安早經嚴厲查拿在案迄未安全清除頃得確息現在張邊防司令長官於（三日）接到中央來電大致謂現有共產黨徒勾結俄人潛入東省者甚夥煽惑人民希圖擾亂中方仰即嚴查聞張邊防司令官奉電後當即轉電遼吉林哈爾濱黑龍江各地方軍警長官遵照嚴防以免生事而保治安云云

外交委員 會議消息 討論組織經費辦法

省政府以新任安東營口遼源三外交委員業已發表關於該各員公署組織經費尚無成案可援特飭各該員日內來省會議一切辦法以便組織交涉公署執行任務云

商埠警察歸併案 省府請政委會核辦

商埠警察局與併省城公安局案雖經省政府委員可決翟主席以案關歸併未便擅專特呈請東北政務會核辦示遵聞政委會已將本案列入六日議案云

三主席誓畢去奉 湯主席則待舊年後

東北邊防軍司令長官副司令官四省政府主席委員于四日宣誓後吉林省政府主席張作相黑龍江省政府主席萬福麟特別區政府主席張景惠均以防務重要未便久留向張主席請准于四日下午十時乘南滿車同時在奉赴長春分回任地惟熱河主席湯玉麟因事務尚未清結須待舊年後回熱河云

取消 鎭國公錫爵

省政府案准國民政府電告略爲略貯服部落諾國公德欽諾布皆自請取消鎭國公府侯明令褒揚另予名義等因主席即于三日飭各屬知照云

戢翼翹 任四洮路局長

前東北陸軍第二十九軍軍長戢翼翹經東北交通委員會委充四洮路局長該路局長趙鎭聞另有任用同時該路副局長王煥文亦去職經交委會委何瑞林接充云

大刀會匪 死灰復然 通化縣電告聯防勦辦

前當夏令時東邊各縣大刀會匪蠢起擾亂治安會經清鄉隊竭力剿捕彼等刀匪遂即星散地方安然數月日聞現在省主席接到通化縣知事報又來電報告刀匪死灰復燃現在嘯聚一百餘人由該縣竄往臨江縣境情勢猖獗現爲用安間團計已派幹甲二百餘名與臨江縣警甲相互聯防勦辦藉資鎭攝而保地方之安全云

整頓紙煙稅 嚴查運貨偷稅 按實貼用印花

財政廳長張振鷟以捲烟銷數日增印花發售漸減雖由商民偸漏主因征收無法特規定整理辦法于三日通令各縣稅局遵照嗣後各縣發售捲烟商店應一律訂立循環簿每日將運入貨物照數登記報局查驗單貨相符開箱按盒按罐購貼印花打蓋戳記以免頂用云

三與三

天結良緣姻聯同姓 琴瑟好合宜爾室家 杭縣賈某與田某多子多女之福

世間孿生子女。無足爲異。去年孝豐有程氏雖生昆仲。與武康金氏孿生姊妹之結婚。可謂奇矣。顧猶有三生昆仲與三生姊妹之結爲夫婦者。斯誠奇之又奇也。茲記其事如次。

距今十八年前。杭縣崇化鄉醫生賈某之妻。懷孕三月。腹已便便。又三月。腹大幾如五石瓠。身軀笨重不能行動。見者咸預測其爲雙胎。詎足月分娩。竟一胞三胎。且均屬男性。聞者咸爲賈某喜。好事者且代報縣。召牽發給衣三襲。番餅三十枚。而賈以家貧。原有子女各二。今此又添三兒。實無力負擔。且其妻一人不克哺乳三孩。故擬將三子中留養其一。餘二子給螟與人。事爲該鄉富紳陳某所悉。陳以雙生常有。三生罕聞。且相傳三生如係男性。則將來定屬不凡。故親詣賈處囑賈皆自撫養。勿送與人。賈以無力負擔。及妻之乳液不敷分哺三子爲辭。陳曰。君如因此。予願代僱乳媼。而負其費。並願撥田十畝。歸君收息。以作三子教養之需。賈於是允之。詎天下奇事。乃竟有無獨有偶者。蓋舉年秋。同邑瓶窯乾麗鎭樓主人田某之妻。亦一胞三胎。唯係女性。一時喧傳遐邇。說者謂如以此三女配與賈氏三子。誠天造地設之奇緣也。事聞於陳某。即倩人登田某之堂。代賈氏三子求婚。田以賈貧而拒絕之。陳廼親向田某說項。謂君如俯允。予願再以田五畝給賈。並當即出洋百元存放。存至結婚時。將子母一併作贈迎娶之用。田廼首肯。於是交文定焉。光陰如駛。今歲賈子年已十八。田女年亦十七。而陳某猶健在。廼爲賈作主。吉卜夏正十一月十六日爲賈氏子同時完姻。當彩輿三乘相率行經街衢時。熱鬧異常。宛如賽會。迨夫白輛盈門。則紅氈鋪上。新人三對。同時交拜天地。洵屬奇觀。而四方之人。咸欲一睹此特別佳禮以爲快。故爭相往觀者。途爲之滿。禮成。遐邇傳爲美談云。

張漢卿夫人 提倡體育美術 就任校長職 謀女學發展

小河沿東北女子體育專門學校自張司令長官夫人于鳳至任校長以來力謀發展於三日實行招考體育系押班生十五名美術系一級生卅名資格限舊制中學師範畢業或同等學年廿歲至卅五歲即日起在大南門裡教業女工廠報名廿五日截止廿六日試驗錄取入校二年畢業專培養各女校體育美術人才云

政委會問題

東北政務委員會原非中央定立之制度乃係由保安委員會蛻化而成者爲東北行政上之最高機關中央以此時形殊礙統一故由會要求與最高法院之東北分院同時取消以昭一致昨聞此事經三省一般最高官長互相考量後咸以東省地位特殊諸般政務甫經改革東北政務委員會實爲過渡上之委舍機關因已由全各名義電請中央暫緩撤銷一俟黨政實行地方治安底定後再行撤廢並聞此種辦法業經邀得來奉商決東北一切之方本仁氏諒解但中央對之究竟如何尚未詳悉云

江省 保安隊編制

黑龍江省警備隊由保甲總辦竇聯芳接收編爲二十四隊已誌本報茲聞該隊編制以隊爲單位直隸總辦每隊分四中隊十二分隊共軍官佐士兵[illegible]勤務兩員云

常關裁撤後之局長

關稅自主施行常關稅局已行裁撤昨聞各段常稅局局長已經監督署擇出成績較優者八名半由省政府分發委用半由海關監督署酌量委用以免向隅並聞本省三海關監督一奉天關監督因關稅自主實已非不日即將取消省政府現下正在籌劃中

編輯拾遺

改組電務 東北無線電監督張宣撤任後遺席特委蔣斌接充已有多日現因對於電務之進行計特行呈請當局允許擬將該電政監督處及吉江各分處重行改組以資擴充電務而期早日完善云

敎養局長 實業廳長劉鳴九查新遼水利分局長蕭陰棠有瀆職舞弊情事派員復查屬實飭令新民縣知事將該局長押送來省交敎養工廠敎養八個月示懲云

私宰被罰 大西關下頭住有胡玉忱者向開設肉舖爲生近因舊曆年關在即希圖省稅計特於三日在該舖後院私宰肥豬兩口不知如何走漏消息爲警察曾見當將王執事捕獲連同肥豬均行拘署照章罰辦云

提倡蠶業 省政府據許林英條陳提倡蠶業政策以杜外人侵害經翟主席審核與國計民生均有關係亦爲本省情形需要於三日飭實業廳遵辦具報勿視爲具文云

調委段長 奉海路劉局長現以該路機務一段長張敏新人地不宜調局服務所遺段長缺委技師嚴若鄭接充又令朝陽鎭站長趙廷壐與海龍縣站長秦秉政對調以資人地相宜昨已分別令委云

何以不愼 二十九緯路（即皇寺北市場入街）歷年爲年貨攤市之所惟以今年該路比較更形熱鬧市民多往購備年貨以故該地非常擁擠詎星期日（即三日）有爺封里居李子佩者趁星期有暇兜帶奉票二百餘元往該路購年貨忽意行至東生醫院門首洋臉床欲掏錢購臉之時則二百餘元已離兜府被妙手偸去矣李某不勝其憂悔怏怏歸家寄語購年貨者務將所帶之錢謹愼可也

催報訟案 高等法院前以舊例年節各屬訟案例宜清理以釋民困早已通令各縣法院赶速將一切積案清理完竣已有月餘今年節將至各法院所清之案件是否完畢未得而知遂又飭令各法院院長將所清理之訟案已結若干未結者若干務須詳爲列表呈報來院以便彙報上峯勿得稍爲遲延云

委兩秘書 東北邊防司令長官公署近日文件紛繁原有人員不敷應用現經張漢卿司令長官添委前任江省軍署科長申寶元及處員邸王炳二氏爲公署秘書以便協助辦理各項文件現已到差視事云

海軍犒賞 昨聞張司令長官以海軍作業素多艱苦若東北海軍在青島停泊之時尤多欠餉未發際茲春節乃撥出現欵五萬元專予犒賞以示體恤云

呈覆改署 省政府前曾通令各縣將縣行政公署一律改爲知事公署以符中央定制藉以昭重知事責任各縣奉命即從事更改如公文印信等項悉在改易之列近乃先後呈覆省府云

親查案件 省政府翟主席對於奉省財政頗爲重視茲以財政廳近來各項捐稅收入及各縣稅局呈報各項案件一切情形必須考查特於月之三日偕同陳廳長親往該廳視察一切以明眞相察畢旋回省府云

籌編國防軍之內容

東北邊防司令長官張學良現因遵照國府軍制整理計須編國防軍數師刻正與吉林張作相江省萬福麟兩副司令共同積極籌備編師以資早日完善茲將各師編制內容如後每師三旅計步兵兩旅騎兵一旅平射砲隊迫擊砲隊高射砲隊工兵輜重每師內各設一連以符完全軍制云

軍械教育擴編 續招學員七十五名

東北邊防軍司令長官公署軍械教育班第一期學員于一月五日十七日兩次考取七十五名開班研究軍械經理學識在案茲該班又奉司令長官命令續招第二期七十五名該班即于三日布告招考三月報名至三月一日截止舉行試驗錄取者修學十八個月一切均由官家供給惟資格限年十八歲以上廿五歲以下中學校畢業或有同等學力文理通順體格强壯無不正之嗜好者云

電阻各軍官來省賀年

東北邊防軍司令長官張學良通令各屬駐防區長鎭守使謂舊曆年節凡駐防外處之軍官非躬親來省拜賀新年即借電拜賀此等習慣皆係前清帝制之俗例至今猶存永未解除今南北統一政局刷新遂將陽歷掃除舊習舊曆年節又至各軍防務至爲重要佈置軍隊嚴行防守又賴各軍官長不時勤查不可一日疎懈爲不准擅離職守輕身來省拜賀新年以遵俗情如有故違定行嚴懲云

江省財長將更委

據官場詢訊黑龍江省代理主席萬福麟氏刻爲整頓本省財政起見特向張漢卿司令長官電請並爲轉請國府擬將本省財政廳長重行更委保薦前山海關臨時監督孟昭漢充任此間張司令長官以該省財政廳長係中央簡委未便遽予允准故擬向中央詢調然明江省財長果將更委與亦未可知所聞如是特誌之觀其後

講武堂限報到

講武堂監督張學良教育長鮑文越以各旅所送學員及編餘軍官應考者雖屬不少仍未報到者數亦頗多以前所規定二月一日爲報到截止之期現爲原諒報名者起見頃特通令布告再展期至二月十五日爲報到截止之期限于期前報到否則過期一概不留云

圍城有軌電車開工期

市政廳籌辦有軌電車先在大西門外至小西邊門暫行試辦已有數年頗有成績而圍城之有軌電車急宜陸續進行以便交通便利李法權廳長遂編定章程呈請上峯核准定於四月中旬解凍之時入手興築茲將所定章程錄誌於下

（一）由西北磚城至東北磚城角爲第一段由東北磚城角至東南磚城角至大西門爲第三段

（二）每段以六個月爲限修築第一段拆除第二段民房修第二段拆除第三段民房

（三）估用民有之房基分爲三等上等房屋按中等房價每間發給拆除費現洋二百五十元中等房價按三等民房每間拆除費現洋一百五十元

優恤鄭秘書長

張漢卿司令長官因總部秘書長兼交通委員長鄭謙逝世異常哀悼除念其友誼之情報効多年之意派員往祭并撥予治喪費現大洋五千元外並聞頃又撥賞其遺族恤金現大洋一萬元以慰亡者之英魂云

收回東路之說甚囂塵上 一說用舊俄盧布收回 一說用道勝股欵收回

關於中東鐵路中國擬自收回或暫不收回採漸進主義等情屢誌本報但以茲事體大非倉卒可以實行故對於收回東路之計劃亦請令終未見諸實行茲又據可靠消息及外間所傳聞關於收回中東鐵路東北當局與中央政府已商有辦法擬依據一九二四年及一九二五年奉俄交涉奉方要求蘇俄償還東三省所存舊布約有四億之損失案即與蘇俄交涉用舊俄盧布收回不足時另用他法更據一說擬用中俄道勝銀行華方股欵所有額數悉作收回之欵此二說近日外間宣傳頗囂塵上雖不敢斷以何法收回然要之此二說可爲將來收回東路之張本云

軍令廳擴充續訊

司令長官署軍令廳籌核擴充曾誌前刊茲據續訊該廳擴充之舉現正進行原因係因一面爲位置退伍後之省議員一面爲安插編餘之軍官但該廳之事務繁多亦其原因之一云

王代表電告 舉行政治會

東北邊防司令長官張學良因□於參與編遣會議特派王樹常代表赴會各情已三誌本報茲得該代表特於二日又來電報告在總續參與中央政治大會議出席者爲蔣中正孫科閻錫山王寵惠王正廷王伯羣何應欽宋子文邵力子薛篤弼孔祥熙等三十餘員舉行會議參與事項大略如下

（一）關於奉天暫行改稱遼寧省及修改黨章辦法

（二）關於蒙藏委員會添設駐軍辦事處東北各省設分處以資便利辦理蒙政

（三）關於編遣委員會發給各軍區發給編遣主任關防

（四）重佈東北邊防以保治安

（五）東北增編集軍團與集團長人物辦法

軍憲警實行聯防

省垣軍憲警三當局以年防治安關係重要必須三者聯防以防不虞特於三日在憲兵司令部開軍警聯防會議其辦法如下（一）軍警各抽派兵隊五十名編爲巡查隊晝夜分班各處梭巡（一）各城門街市添設双崗（一）嚴查旅店妓館（一）警憲之馬巡隊亦加班出巡云

批示

◎東北邊防軍司令長官公署（一日）

▲孫萬才 呈爲挾仇報復濫權羈押懇請依法糾正由 批仰吉林高等法院呈訴具報

▲左子房 呈劉雲起拖欠貨欵迭討支吾乞査傳飭追由 批仰即知照再行核辦具復

◎財政廳（一日）

▲張耀東 呈控公欵主任蕭氏侵吞欵項由 批仰候查核辦

◎高等法院（二日）

▲鎭 批呈劉景文因贈地涉訟上訴由 批月之二日開庭審理

◎交涉署（二日）

▲張鳳鳴 呈爲被日人乘車撞傷請交涉由 批仰遼公安局仰査復到署再行辦理

◎市政公所（二日）

▲侯榮封 呈爲請領建築許可証由 批無礙交通准予照准仰即知照

閻電囑商震暫勿離平

北京電云。河北省政府主席商震因奉蔣中正主席電召。本定日內離平赴京。日前接閻錫山來電。以平津治安關係重要。囑暫勿離平。震接電後。前晚在長街私邸邀集張蔭梧楚溪春趙丕寬王風清等會議冬防商震亦以地方治安重要。赴京之行業已展緩云。

另訊。國府主席蔣中正。前有電到平。邀張繼商震白崇禧入國。商洽黨政各事。此電到後。張繼因夫人病。且政分會事亦走不開。大致已不擬行。白崇禧將表示即去。而病未大愈。一時亦不能即行。惟代衛戍總司令商震。則日來已在作入京之準備。商氏行前將佈置者即爲衛戍總司令部事務。因關係平津治安過鉅。勢非先有縝密之佈置不能脫身。前晚九時。曾在南長街私宅。召集公安局長趙丕寬憲兵司令楚溪春衛戍部代參謀長王風清等會商地方治安辦法。良久方散。聞商氏曾有本星期五赴京之議。但須俟平方佈置能否就緒爲定。故行期在尙未確定云。

又訊云。蔣中正前日電召商震赴京。商曾請命於閻錫山。以定行止。閻氏昨曾復電。內容不詳。但商氏近方努力於北平冬防事務。似無啓程之準備。在閻未返平以前。因北平治安之重要。商氏殆難脫身南下。至平津衛戍存廢問題。雖已交編遣常務委員會討論。但閻氏則認爲衛戍總部。係軍事軍政時代一種過渡機關。今後入於訓政時期。當在取消之列。故仍堅持原議。最後恐終歸於取消之一途。不久閻氏返平後。即成立第三編遣區辦公處。設於東城鐵獅子胡同。現衛戍部內。原有人員。悉數留用云。

行市 各地金融市 四日

品目		行市
倫敦銀塊		二六片四分一
紐約銀塊		五六仙四分五
美國棉花		十錢（漲）
上海東匯	實	六三兩四分一
	實	六三兩八分一
上海美匯	實	六二兩八分七
	實	六三兩〇分〇
上海英匯	實	二先七片八分一
	實	二先七片一六分三
上海標金	午前開行	三五五兩五〇
	又下市	三五五兩三〇
	午後開行	三五五兩八〇
大連滙申		七一兩八二五
大連匯煙台		七一兩一五
營口匯上海		三三五〇兩〇
爐銀對奉票現行		六七六元〇
金票對爐銀現行		二兩三四五
鈔票對爐銀現行		二西三四五

奉天取引所

金票對奉票（二月二十八日卯）

	午前	午後
開行	三一六五、〇〇	三二五〇、〇〇
下市	三二一〇、〇〇	三二六五、〇〇
大價	三二一〇、〇〇	三三六五、〇〇
小價	三一三五、〇〇	三二三〇、〇〇
安數	三四四萬一千	二九四萬
現行	三〇三〇、〇〇	三〇五〇、〇〇

大連取引所

鈔票對金票

	午前	午後
開行	九九九、五〇	九九九、〇〇
又下市	九九九、五〇〇	
安數	六九萬	
現行	九九九、五〇	九九九、五〇

大豆（鈔票、百斤宏市）

	午前（開行）	午後（開行）
現帶袋	六、一四	六、一五
不帶袋	六、一九	五、九〇
二月底	六、一九	六、一八
三月底	六、二四	六、二三
四月底	六、二七	六、二七
五月底	六、三三	六、三三
六月底	六、三四	六、三三

豆餅（鈔票、壹枚宏市）

	午前（開行）	午後（開行）
現行	二、〇五〇	二、〇六〇
二月半	二、〇五〇	二、〇六五
三月半	二、〇五〇	二、〇六五
四月半	二、〇五五	二、〇六五
五月半	二、〇六〇	二、〇六〇
六月半	二、〇六〇	二、〇六〇

豆油（鈔票、壹箱宏市）

	午前（開行）	午後（開行）
現行	一六、五〇	
二月半	一六、六五	

高粱（鈔票、百斤宏市）

	午前（開行）	午後（開行）
現行	三、八一	三、八〇
二月底	三、七六	三、七七
三月底	三、八〇	三、八〇
四月底	三、八六	
五月底	三、八七	三、八六
六月底	三、八九	

開原取引所

金票對奉票

	午前	午後
近期開	三〇四五、〇〇	三一三〇、〇〇
又下市	三〇五〇、〇〇	
遠期開	三一二〇、〇〇	三〇〇〇、〇〇
又下市	三一三〇、〇〇	
安數	六四萬八千	
現行	三〇三〇、〇〇	三〇四〇、〇〇

鈔票對奉票

	午前	午後
近期開	……	……
又下市	……	……
遠期開	……	……
又下市	……	……
安數	……	……
現行	三〇七〇、〇〇	三〇七〇、〇〇

公主嶺取引所

大豆（奉票、壹斗宏市）

	午前（開行）	午後（開行）
二月半	五二、五〇	五三、〇〇
三月半	五八、〇〇	五九、五〇
四月半	……	……

高粱（同上）

	午前（開行）	午後（開行）
二月半	三〇、〇〇	三一、〇〇
三月半	三三、六五	三四、六〇

長春取引所

大豆（奉票、壹斗宏市）

	午前（開行）	午後（開行）
二月半	六〇、〇〇	六三、〇〇
三月半	六七、〇〇	七〇、〇〇
四月半	七三、〇〇	七四、八〇

高粱（同上）

	午前（開行）	午後（開行）
二月半	三四、五〇	……
三月半	三八、〇〇	三九、〇〇
四月半	……	……

大豆（鈔票、壹石宏市）

	午前（開行）	午後（開行）
二月半	……	……
三月半	……	……

哈爾濱交易所

金票對官帖

	午前（開行）	午後（開行）
二月半	一〇、二〇	一〇、六八
三月半	一〇、三八	
四月半	一〇、五三	

大豆（哈大洋、壹市特宏市）

	午前（開行）	午後（開行）
二月半	……	……
三月半	……	……
四月半	……	……

小麥（同上）

	午前（開行）	午後（開行）
二月半	一、七三三五	
三月半	……	……
四月半	……	……

哈大洋對金票

	午前（開行）	午後（開行）
二月半	一、九一五〇	一、九五〇〇
三月半	一、九八〇〇	一、九八〇〇
四月半	……	……

大阪期綿綫行

（金票、壹梱宏市）

	午前（開行）	午後（開行）
二月底	二三二、七〇	二三二、五〇
三月底	二三二、五〇	二三二、九〇
四月底	二三七、〇〇	二三七、九〇
五月底	二三五、一〇	二三五、九〇
六月底	二三五、七〇	二三四、七〇
七月底	二三四、九〇	二三四、〇〇
八月底	二三四、九〇	二三四、三〇

大阪綿布綫現行（金票壹疋宏市）

品目	價	品目	價
龍C（布）	八、五〇	鵝烏（布）	八、一五
軍人（布）	九、一五		
双童（布）	五、九〇	扇面（綫）（三百斤宏市）	三三八、〇〇
白羊（布）	一、七〇	福助（綫）	三二四、〇〇

奉天糧行市

品目	價	品目	價
大豆	四〇、〇〇	稻子	三〇、〇〇
豆餅	八、〇〇	大麥	三一、〇〇
豆油	五〇、〇〇	小麥	五〇、〇〇
白小豆	五四、〇〇	高粮	二八、〇〇
紅小豆	五三、〇〇	包米	二九、〇〇
花小豆	五二、〇〇	粘米	七〇、〇〇
吉豆	五九、〇〇	元米	五四、〇〇
吉豆	三四、〇〇	小米	五〇、〇〇
合豆	六〇、〇〇	江米	八〇、〇〇
綠豆	四三、〇〇	粉米	四〇、〇〇
豌豆	四二、〇〇	稻米	九〇、〇〇
粘豆	二九、〇〇	粳米	三〇、〇〇
苦子	二九、〇〇	秫米	三〇、〇〇
點子	一七、〇〇	芝麻	七〇、〇〇
線子	……		

奉天金銀行

品目	價
小銀元每元換小洋票	二六、〇〇
現大洋每元換小洋票	三〇、五〇
天津中交票換小洋票	三〇、五〇
哈爾濱現洋票換小洋	三〇、〇〇
金票每元換小洋票	三〇、〇〇
鈔票每元換小洋票	三〇、二〇

北平美術家吳南愚先生來奉（遼寧省長 南愚先生）

總行 日本東京京橋區銀座通二丁目七番地

發售
東北形勢鳥瞰圖
本報今歲所印之東北形勢鳥瞰圖關於奉吉黑熱以及沿海各地之山川都邑鐵路交通均經詳細填繪滿蒙形勢瞭若指掌實與人人普通常識上極有貢獻是以各方需要爲數甚多茲爲酬答遠道函購者雅意計折價發售每幅改爲現大洋二角哈大洋三角郵費均在此數之內倘蒙函購當即寄呈
盛京時報社營業部

吉林省政府成立誌盛
▲吉 林▼

吉林省政府主席張作相及各委員兼廳長等早奉中央明令發表茲於二月一日舉行省政府成立典禮主席張作相先日因公赴奉由委員熙洽代理主席召集各委員暨各廳處各機關職員於本日午前十一時在省政府大禮堂舉行堂之中央懸總理遺像暨黨國旗佈置甚爲整肅屆時熙代主席及各委員率全體職員排立奏國樂熙代主席及各委員全體職員向黨國旗及總理遺像行三鞠躬禮由熙代主席恭讀總理遺囑又靜默三分鐘後遂由代主席宣讀演說詞（演說詞全文錄後）演說畢全體各界領袖各廳處局長代主席暨各委員行就職禮全時鐘響大作禮成並攝影留念時已十二鐘矣是日日光燦爛省政府門首紅旗飄揚旗幟之上反映白雪松林益顯新氣象之廉潔光明並永久進行其新使命云

主席演說

今天爲吉林省政府組織成立之期即是我們從新努力工作的開始工作一日在作相手下但願吉林同人在一致工作者之領導環境之下吉林處在此政府下一切建設皆當如何改革如何推行在在均感萬般困難皆欲與辦一事無論何時何時均不有困難問題發生附於果能運用剛柔軟硬兼施節節之精神施以適當之方策與步驟則無論何種困難自可徐徐解除而達到預定之目的我省政府及省政府所屬機關各官吏均爲政治建設之工作者對於黨國實負有重大之新使命諸君開始工作之最好措置莫如日日求智識 本總理行易知難之說雖屬創解已成格言蓋知則所行難免錯誤或難堅決其抵抗之力甚貽誤黨國殊非淺鮮故吾人一面從政一面宜利用公暇時間瀏覽書冊藉謀修養及智識之增益一日尚廉潔在黨國懲治貪官污吏最主嚴重特訂專條實驗於從前政治之腐敗半由官吏貪污之所致我們既是官吏不僅力戒貪污作懷刑之君子並當勿妄費公家一文並當以少數之經費設法舉辦多數之事業如是則政府所屬之官吏人人束身自主璧而由此項官吏組成之政府自然有廉潔之實際享廉潔之美名矣一日接近民衆革命政府以民衆爲基礎民衆與政府間之溝通者厥維官吏務圖民衆充分之接近以聯洽民衆心理肆應民衆需求備一切設施有爲民衆所疑阻者亦得相當機緣使之完全瞭解而政府收其協助之效果利莫大焉一日登用人才爲政在人古乖明訓今且有不用所用之人之宣誓人才消長關係政治之隆替及國運之盛衰應特加注意以上所述作相認爲我們作官吏者必備之基本條件寫出大家踐履此基本條件本其革命精神努力政治建設之工作以求三民主義迅速實現而我吉林由從今日起成爲一中華民國之新吉林是則作相所厚望者也

頒到國徽國旗法

省政府奉到中央政府制定中華民國國徽國旗法已分咨各廳處轉飭所屬各機關知照其國徽國旗法計有八條第一條中華民國之國徽定爲青天白日其式如下（一）青地圓形（二）白日（三）白光芒十二道（四）白日與十二道光芒間留青地一圈第二條前條第一款至第四款之位置及尺度比例如下（一）青地圓形之圓心爲白日體之圓心（二）白日體半徑與青地圓形半徑爲一與三之比（三）白日體圓心至白光芒頂角其長度與白日體半徑爲二與一之比（四）白日與十二道光芒間之青圈其寬度等於白日體直徑十五分之一（五）每道光芒之頂角爲卅度合十二角爲三百六十度（六）上下左右白光芒頂角須向正北東西南其餘均排第三條中華民國之國旗用紅地其横度縱度爲三與二之比第四條旗桿上方之右爲青色長方形其横度與縱度等於紅地横度二分之一第五條青色長方形中置國徽之白日青圈及十二道光芒長方形縱横平分綫之交點爲白日體之圓心白日體半徑與青色長方形之横度爲一與八之比青圈與十二白光芒之位置及尺度比例準用第二條二三款至第六條之規定第六條旗桿上置紅色圓頂第七條國旗之定式商旗適用之第八條本辦法自公布日施行▲

自來水總辦人選

吉林自來水總辦處總辦周斗鎮已內定升任吉林省政府駐長春交涉員兼辦商埠事宜其總辦遺職現在尚未派人據政界消息以省政會議政長賈濮臣最有希望約俟張主席回吉提出委員會表決後即可發表▲

農礦廳內部組織

省政府農礦廳係由實業廳改組兼辦工商事宜計四科第一科主管辦林科長沈芝軒第二科主管工商科長馬適香設第三科主管總務科長成建此四科以外派有秘書技正技術等人員▲

省府秘書處內容

吉林省政府秘書處之組織及各科主要職員已迭誌本報茲將處內各科管事誌於下

第一科設置四股一股掌管關於黨務民衆團體事項二股掌管關於議定傳交際事項三股掌管關於民政統計事項四股掌管關於保衛團事項

第二科設置三股一股掌管關於教育事項二股掌管關於建設農礦工商事項三股掌管關於外交事項

第三科設置二股一股掌管關於司法事項二股掌管關於清鄉及懲治盜匪事項

第四科設置三股一股掌管銓叙財政事項二股掌管關於會計庶務事項三股掌管關於收發典守印信發行全省預算計算事項

旗蒙科設置二股一股掌管關於旗務事項二股掌管關於蒙務事項

譯電室掌理收電譯電發電各事▲

公文委狀候用印

省府及各廳處於改組成立後一切公文及新任各定長各職員之委任狀尚未頒行原因靜候改用新印俟張主席由奉歸吉即攜回改用後方能頒行▲

地方法院焚煙土
▲長 春▼

本埠地方法院檢察長徐良儒現因十六年八月起至本年七月底止先後准各機關緝獲各具等物煙贓各案沒收之煙土嗎啡及煙具等物爲數甚夥且其中多有關係外人緝獲案件茲擬一併於上月十二時在該院門首當衆焚燬並函致各機關及新聞記者臨場參觀以昭鄭重定於下午一時方行焚燬云

二月份吉洋法價

本埠稅捐局頃接吉林財政廳令開茲值通知本年二月份法價之期查本省縣局徵收捐稅折洋仍依照吉洋借格依據平穩仍按舊制逐日吉洋借格由十七年十二月十六日起至本年一月十五日止除停行不計外共卅八天逐日市行平均每元合准定案加十分之五取合併計算定其自下月起如再照此辦法仍照舊時免損庫收仰即通知各分局一體遵照云

梨園復活
▲哈爾濱▼

本埠三馬路燕春茶園自入冬以來客座寥寥賠累過鉅致停演數月該園主現因年關伊邇遊人日多特於前日由奉邀來伶王王筱蘭後蘭秋王玉溶花等十餘名於一二日晚開台演唱一般戲迷者大有爭先恐後之勢云

東鐵裁員後所聞

東省鐵路自俄來我方預備接收一節當有其事但接收之首第一當由裁減俄員增加華員爲首屈一指之妙計是以上月廿五六日兩次裁去俄員約卌人事後引起俄方之有異詞且新派之華員多半門外漢再有裁員之事深恐俄方有軌外舉動云

呼海路營業近況

呼海鐵路工程局自全路通車以來又臨冬季凡由海倫至松浦概爲糧石之運輸凡由松浦赴海倫多爲雜貨之輸送近兩月以來運輸異常發達貨車無停滯各站所積貨物頗有堆積如山每日收入日多一日貨車運輸時停止且各貨商損失不貲因之大車運輸當不見減外添購車輛營業不能發達極點云

濱江道實行裁撤

南北現已統一東省政局亦如南省次第改組所有道尹公署擬行裁撤早見報端頃濱江道尹公署已於一月卅日完全廢止惟濱江道尹所兼之哈爾濱交涉員獨立存在凡道尹公署未行事宜由該員負責辦理云

萬主席確定眞除
▲黑龍江▼

黑龍江省政府委員主席常蔭槐伏法奉令兼代黑組織人員萬福麟各法團以該氏素講平民政治決無官僚腐敗氣習曾由請除已誌本報茲據確訊張司令長官知該氏爲民衆信任法團擁護確甚至誠國民政府亦以民意爲重乃取得同意准予眞除云

郵船局局長易人

松黑兩江郵船局局長因年老力衰難負重任力請辭職當經張委員長府照准特委府顧問張仲寅接充云

兩公司經理易人

黑龍江廣信公司及通源兩大公司經理出缺經府特派第一科科長吳禹爲札派廣信公司經理通源公司經理轄以前信公司管理云

更調兩縣警所長

黑龍江省城警察廳處長孫樹庠於日前發表調委該縣警察所長張子瑜撤差以龍江縣所長劉錫三調充龍江縣長遺缺特委保安司令部副官甄輸補遺缺云

市所派員查肉案
▲營 口▼

市政所市長楊東軒刻因年節在即所有市場肉案難免有不顧衛生者旁有死豬病豬及注射豬肉屠雜其間貽害匪淺是以特日特派職員數名輪流往查各肉案以重衛生云

官銀號准換小票

本埠東三省官銀號昨奉總號通令略謂該總號年關在邇小票缺乏商民甚以爲困特殊非流通金融計准將一元五角一角各小票准其一律換取等因該號當即遵辦每日兌換者頗不乏人云

公安局奉令改組

本埠警察廳昨已奉令改稱公安局李禹鉊局長當即遵照刻又奉到處令令將該局改組事宜限三日內具文呈報以便考核備案現正從事改組云

日領事因公赴奉

駐營日領事荒川充雄氏刻因某項要公必須赴奉一行故於昨廿八日乘

一頁趣聞
廢娼聲中

女同志化裝偵查旅館
激成茶房赴公局請願
婦女協會幾與棧業敵對

上海消息。國民政府自禁娼令下。各縣厲行取締。無錫公安局包鑑新。尤屬格外注意。飭令旅館客棧。不准容留娼妓。不料此厲禁聲中。通運路大東旅社。昨晚忽發生富有趣味之活劇。茲錄其告讀者。

女扮男裝偵妓開客棧

無錫婦女協會。近聞各旅館容留娼妓。營業如故。然究屬違禁犯兒。特派楊玉英顧靜影二同志。化裝男子。均穿中山裝分赴各旅社暗中調查。楊玉英開一錫食店十八號。顧靜影開啓泰棧三十二號。而茶房因不知楊顧爲陰性也。

大東客人有意尋開心

昨晚十時許。有王某者。由通運路大東旅社開十三號房間。自稱亂界中人。坐甫定。忽見馬路上有二妓行過。乃謂茶房陸梅春曰。這二個女子我認識的。爾可與我喚來。當有酬勞。茶房聞有意外收入。即下樓喚二妓來。王乃詢二妓姓名。一名王愛琴。一名陸秀娟。繼詢其身世。則羞人答答。不肯直說。王與二妓約談二十分鐘。即僞稱。到啓泰棧。招一朋友來。請你們稍等一刻。

化裝女子調查露馬脚

二妓信以爲眞。王乃從容下樓而去。王果出了大東。乃至啓泰棧。與顧靜影接洽。即打電話至無錫飯店。喚楊玉英來。相偕赴大東旅社。服裝則穿中山裝。僅不類男子。仔細辨認。方知婦女協會中之重要份子。化裝而來。知非佳事。乃暗囑茶房。將十三號房間容留之二妓女。從後門放走。

茶房倒霉備文解警局

楊顧等進了十三號房間。二妓已不知去向。問茶房陸梅春曰。適才叫來之王愛琴與陸秀娟。往何處去了。茶房答以不知。楊顧憤極。以爲我儕實行秘密調查。方奏得有成績。乃將經誘來之二妓。被其放逃。聲稱非將該二妓找來。不能卸責。茶房以不知彼等住處。也無從尋覓答之。楊顧不允遂將茶房陸梅春。交崗警帶入第二公安局分局。由分局長備文移解公安局請辦矣。

棧業開會茶房大請願

旅棧業協會。自此事發生後。即於下午二時在新旅社大廳開臨時緊急會議。各旅社代表到數十人。會議結果。僉以禁止娼妓。擁護贊成。惟男女化裝。撲朔迷離。玩弄茶房。實與旅棧營業問題有關。議決一致主張。由商會設法救濟。而茶房方面。全體在無錫飯店開臨時會議。議決本邑各旅社。共有茶房六百餘人。一半留社工作。一半赴公安局請願。其請願目的。一要求釋放陸梅春。二要求切實保障辦法。而婦女協會昨日亦有函公安局。詳述經過情形。此一場趣味之交涉。不知如何了結。

安東關監督易人
▲安 東▼

安東海關監督米春霖升任特別區管理處長已經到職所遺職責委任前長代辦迄今多日現經省政府當局委任前官銀號督辦李友蘭繼任李監督因在省事未辦完特派李科長於日昨來安接洽一切云

水警廳調委署長

安東水上警察廳以派駐長白縣第四警察署長某辦事不力命令撤差遺缺經于廳長查有前充通化水警署長東啓幹經驗才識均極優長堪以勝任於日昨明令委任繼充東君在警界任差已經多載素日成績極佳屢邀當局獎勵此次復職定能勝任裕如聞於日內東裝前往接事云

王所長公畢返安

安東縣車站商埠局長王頌日前因公晉省已誌本報茲聞王所長在省將公務辦畢於日昨返安云

守備隊奉令赴連

本埠日本守備隊長中大尉奉令加入旅順演習劍術大會於日前率領隊兵三十名下士十一名兵卒十名赴大連參與該會云

掛旗誌賀

省令以二月一日爲國府實行之關稅自主日收回主權均應誌賀按戶傳知商民一體掛旗誌賀旗幟飄揚云

檢查燒酒

安東警察廳以本埠內各商家出售燒酒多摻合火酒對衛生一般商民購飲有礙生命不良現象知各署均一律治罪佈告一體周知云

慈校招生

安東道院爲普及貧寒家子弟教育起見招集會員集款設立萬慈慈校已籌備妥協定於本年三月一日開學於日昨出示招生云

商號歇業
▲蘆家屯▼

本驛站外路南日升東商店開市數載營業尚屬發達惟邇因有他故於日前宣告歇業將一切什物收回家去云

服毒斃命
▲大 連▼

西崗子露天市場三區東十二號地住有苦工陳吉慶年四十歲於一日午后工畢歸途中拾得被棄之河豚魚到家後與其同居之孫昌海出資由外購燒酒晚餐共飲共食移時陳覺腹中大痛於七時半斃命孫昌海亦覺腹中疼痛見陳發死驚訝異常蜜赴附近派出所報告由該所傳告小崗子本署派醫師往驗結果判明確係中毒斃命孫某痛苦一夜翌日即癒云

部費遞加
▲騰鰲堡▼

本鎮郵務局長王潤秋奉到局長諭自十八年一月一號起包裹費自百元加郵費五分並掛號費自郵號十四分加至十六分並普通信件加收之款撥歸交通委員會收用因連年戰亂影響交通須有補助云

檢察官奉調赴遼
▲鳳 城▼

本邑地方分廳檢察官郭純翁到差未久日昨忽奉公文調往遼中仍充原差該檢察官已將經手事件交代清楚昨乘車北上矣

事務員辭職他就

本縣教育公所事務員郝周宋希忱因另有他就已向新所長陶經錦請辭職所遺職缺聞已物色妥人云

警察所改公安局

本縣公署奉省政府訓令爲東北政務委員會令開所有各縣警察所一律改組改稱公安局所長改爲局長於日昨將警察所門牌撤去改爲公安局令所屬各機關知照仍用舊印云

警察所職員易人

本邑警察所行政衛生股員孫永慶因事調委爲第七區區官助理員其遺缺長徐德純已調爲一區巡記長何鐵山五區巡記心分別提升按該兩員品學兼優歷充警員次奉委自當黽勉從公云

公安處令查私槍
▲鐵 嶺▼

頃聞奉天公安管理處高處長通令各縣公安局調查地方私有槍械依下列各項填表呈報一槍主之姓名二槍主之職業三槍名稱四某年月日買自何人五作何備用六附帶彈數七已烙印領有槍證否八買槍之保人及介紹人詳細調查以資呈報云

惜老憐貧

本埠女學校胡校長有一老嫗年五十餘歲衣服襤褸沿街乞討學校學生見而憐之各解囊相助此種義舉可以風矣

籌演新劇

本埠清眞小學校校舍湫隘不敷應用若另行建築又所費甚鉅無法籌措現經學界諸人議決於舊曆明年正月假鳳鳴茶園排演新劇三日集所得專助該校開現已排妥眞假律師俟等屆時尚有一番盛況云

警察所行將改組
▲開 原▼

開原縣警察所頃奉警務處訓令略謂茲依國府政令以各縣警察所一律改爲保安分局其如內部則可暫行照舊以俟改制完竣再行編制爲此令仰該所遵於文到日速急改易名稱勿得躭延云云

檢察官回里度歲

開原地方司法分廳檢察官陳友三以時値年關思享天倫之樂故於二月一日請准假返里逕行旋里去矣

令祝賀關稅自主

近年以來國人對於關稅自主之運動大聲疾呼不遺餘力頃經國府交涉果於一月三十日承列邦畫押准於二月一日實施改訂稅率是以省政府依照國府通電通知各縣懸旗致賀舉行慶祝云

更正前報
▲八面城▼

一月廿六日本新聞欄內載西頭復巨源南棧住有遊擊隊大隊長孫獻奎公館馬弁二人於陰曆十二月初十日在大橋西持槍攔路劫車一則披閱之下不勝駭異大隊長公館不在此街人所共知大隊長出外剿匪何有留馬弁於公館乎查二馬弁係大隊長命在街西五里堡子候隊令隊暫住城外隊長進城會議剿匪之手續一領子彈不意有街西豐爲大車返里遠見前有身着軍服二人疑爲匪人當即返城報告石家胡匪遂轉車回城路遇胡某大車亦行拭保甲隊郝甲長開報急帶隊前往捕獲該甲長任差數日並不認二人是大隊長之馬弁當時帶回面見游擊二分隊李隊長方識行放出彼時李隊長郝甲長大起衝突經人從中調解並取得郝某懊悔之押與二馬弁同往之周家押方行了事云

十六旅蒞通駐防
▲通 遼▼

東北陸軍十六旅張旅長於日前通電通遼商會該旅部隊即日開赴駐防商民聞訊頗爲歡迎該旅長並飭速設籌備云

莫站長告誡司員

京奉路通遼站站長莫文樑於日前在該站邀集各司員等諄諄囑以秉公不許勒索棧店勾串受賄等情倘被人告發即據實呈報該局處理決不姑息云

皮行漸落

本年自入冬至今各種皮張價頗高買主亦多近來買主特少因而落價加以銀根奇緊各皮店在貨居奇任便借貸不肯賤價出售因以日疲云

段長盡職

京奉鐵路第四分段長劉漢臣自任職以來對於段內應興應革事宜加意整頓該段長一月廿九號午前出巡查道帶同警士兩名沿途勘閱至五小時始行返段云

實行禁烟
▲桓 仁▼

鴉片之爲害甚重能使人傷身耗財敗德失業省政府三令五申務必禁絕日前本邑縣署已張貼佈告嚴行禁止凡有吸鴉片者一律查拿依法懲辦一般有芙蓉癖者無不斂跡云

嚴催水利

本日水利局開徵多日業誌報端惟値舊曆年關在即錢法奇緊該局雖一再嚴催但完納者仍屬寥寥解局長以水利關係省庫收入限期綦嚴函致警察所轉飭各署區一體協助嚴催云

叢區官點驗鄉團
▲范家屯▼

懷德縣警察二區區官叢德勳任職數年頗稱勤勞對於商民感情和藹自各村成立鄉團以來該區官極爲注意不日自行暗中察查各隊是否整齊勤務查道有無廢弛復於日昨二十八日來范特傳各隊調齊一一講演方今冬防各堡須保如何巡邏如何設卡並勉合隊長不准疎忽直演三小時之久方始散隊云

張監督請留所長
▲西 安▼

西安縣張理棠監督以教育所長王之晉今歲三月間三年任期屆滿查王所長自任差以來對於辦理全縣教育異常出力如建築各區村固定校舍籌設學校村塾劃分縣區等各種學校均擘劃有方辦理著有成績頃者經張監督將王所長到差以來至邇時之各種成績呈請奉天教育廳長鑒核令王所長連任云

關稅實行自主訊

西安縣署奉奉天省政府令開主席訓令奉國民政府電令經中央規定於中華民國十八年二月一日實行關稅主權仰令各機關團體以及商民各戶於是日一律懸掛國旗藉示慶祝（不放假）等因經理縣署監督奉到斯令後除令各機關團體遵照並分知商務會知照辦理云

請停辦各區鄉團

西安縣境於入冬時經梅峯訓令各區村一律成立鄉團俾清匪患而以之保持閭閻治安張理棠監督奉令後即令各區長及各區首遵令成立在案近經前第一區長劉興漢第四區長李芳峯第五區長潘靜甫第八區長孫振德等三區長梁德成士紳韓國峻等呈請因現在西安有駐防軍隊騎兵一連鎮壓地面胡匪斂跡宵小潛蹤斯項鄉團無存在之必要現地方多一種機關人民多一種擔負其不良之隊長藉勢欺壓農民甚則漁肉鄉里若不將鄉團停止恐淪於無窮請監督對於鄉團隊長作威福假勢欺民目有所覩故不避嫌怨請爲停辦以期遠禍於鄉民云

農總會函召會議

西安縣署准奉天省農務總會來函內開奉令將各縣之農務會作爲宣傳農業一律入會恐各縣之農會早經成立其縣農會前因有特殊情形前者辦理不善故有若大之誤歷年來亦未成立茲特函召一區長劉興漢代表本縣農會晉省予議以昭愼重云

教育廳召集會議

西安縣教育所奉奉天教育廳訓令內開南北統一教育亦應一律統一所有各省教育亟須集思廣益該廳定於二月十九日召集教育廳各人員在立各校校長各縣教育所長縣視學等各人員往廳一議以備會時提出討論該所長現已預備議案以備到會云

扎針斃命
▲北山城子▼

本鎮奉天儲蓄會前任經理張雨田因有弱疾在東華醫院打六〇六藥針不多時出院往東行走至廣德醫院張某聲稱頭昏不能行動廣德醫院大夫開詢方知在東華醫院扎針及找東華醫院大夫前來則張某已不省人事移時斃命現已報廳請驗云

鎮使回署

本鎮東邊鎮守使于芷山於十二月下旬赴通化臨江八道江各縣校閱所屬軍隊督剿胡匪以期達到除暴安良目的而利商民之湯望茲已巡閱完畢於一號率領馬步各隊回署云

所長勦匪
▲遼 中▼

本邑遼河以西土地荒蕪居民稀少歷爲胡匪淵藪雖屢經剿捕難免復熾之患昨聞匪勢又張所以警甲所長馬化東與隊長常李二君率警甲百人復行前往剿捕云

關稅自主應慶祝
▲綏 中▼

本縣公署昨奉上令謂二月一日爲我國關稅自主實施新稅則應慶祝屆期應飭所屬並旗慶賀當經縣署通知各機關及各商號於本日一律懸旗慶祝云

儲蓄會分劈紅利

本縣地方儲蓄公會現屆舊歷年終例行清結分劈紅利之期當將週年賬簿分類結清經監察員查核無異遂於舊歷十二月二十日招開股東會議實行分劈計獲利五十三萬七千百九十餘元除各項開銷外每股應劈紅利十六元云

隊長認眞
▲溝帮子▼

本鎮憲兵第三隊第十中隊隊長張處到差兩月作事認眞整頓隊風事必親躬日昨派班長許世勳往查軍人戶口途遇土犯劉某形跡可疑上前盤詰伊竟棄土而逃該班長見爲煙土特別回告該土犯端哭云爲憲兵營見詢出所以伊即妄稱土被搶去檢查形跡可疑及違禁物品爲憲兵應盡之責而許班長未將人證併獲似屬手續不清故隊長將班長與劉某一併送交總隊核辦云

郵局徵收郵包稅
▲黑山縣▼

本邑郵政局長李煥然頃奉總局令案准東三省交通委員會設立東三省郵包特稅局徵收郵包特稅每百元抽五元特稅局遵令除奉天哈埠等處設立分局外餘悉由郵局代收本局長奉令後即行徵收云

電燈全滅

本縣市內本月廿日午後七時三十分鐘市內電燈忽然全滅變成黑暗世界至九時方有電光幸本邑安全之地未出意外惟各戶多燃燭稍有損失云

軍紀嚴明

東北陸軍步兵第二旅十一團三營由關裡來黑山駐防縣南大營經旅長佈告安民公買公賣不准軍人無故上街又派稽查按街巡查以防軍人招擾商民可謂軍規嚴肅矣

說票受累
▲盤 山▼

上月廿六日有盤山毛兆麟之大車及其至戚田某之車赴荒運柴被匪綁去無人敢問贖伊則命姪樹勛說項竟被溝鎮陳區官張隊長拿獲送縣核辦亟否釋放容訪再誌

巡官勸捐
▲農安縣▼

農安縣署日前奉到吉林賑務分會電開以京畿直魯及東三省各災區甚大本縣應分擔賑款吉大洋六千五百元而城區担八區分担第三百元旺各分局巡官會同該區各百戶長帮同勸募第二分所新任巡官姜明才熱心勸賑每至一處必將難民處此冰天雪地缺衣無食各種苦楚詳細表明如是辦理未逾三日即將所担負之賑款悉數募妥首先報上云

一胎三子

本鎮南馮家窩鋪陳姓婦年將花信懷胎九月有餘適於一日分娩產三子後母子均好倘無風疾云

齊知事檢驗鄉團
▲松山鎮▼

錦縣知事齊國鎮因爲錦團鄉補助警甲實力自衛團丁是否擊捕剿盡力必須親自下鄉檢驗故於月之二日帶馬警十名親隨四人先至東北部六七八九等區檢驗後再至二三四五各區大約須在舊歷年終云

禁放炸炮

農安警察所長鄭文韶以舊歷年關爲期不遠在昔爲多喜燃放鞭炮不知放炮不慎往往肇火且原且冬防吃緊年關尤甚鞭炮驚與槍聲互相混淆易惧事端此出禁止倘有故違一經查獲定即重懲

立紀念碑

農安爲胡匪出沒之淵藪以故鄉間糧戶爲避匪患廿願犧牲田地青苗多來城居住自東北陸軍第十六師長李子鋒駐防本邑以善於防範以故宵小斂跡匪類畏威民少受匪擾前因軍隊改編李君改就吉省軍署教育副監本邑各首領飲水思源不忍湮沒李師長整軍衛民之功德當經紳士梁蓬開張荷亭會同商會長趙鏡五等會議表決爲李公建立德政碑現已議訂石土經會長趙鏡五偕同稅捐局長吳士俊結伴赴奉購買石料大約年前必能運來俟春暖開工建立云

實行募捐
▲五常縣▼

五常警察第一區分所長劉雅川日昨赴縣署會議募捐賑濟直魯東三省災民一區須担任捐款八百一十元一月二十八日劉分所長當將士紳糧戶請至區內竭力勸募云

電話局完全通話
▲慶 城▼

本邑軍用電話經王一三局長經營年載已於陽歷一月一日通話然僅城裡各機關而已茲者城外四區八所話匣安設齊備已於昨廿五日完全通話云

査封無效
▲寶清縣▼

安商復裕合前控砬子溝村民馮德彰抗債不償一案馮於首次出立押帖指地作保緩期還債過期不付房地交出乃未屆期赴縣控追業已令行查封本產經書記官及材長等力爲調處務求息事俾馮立契與交房地取有原被切結帶歸法署案不料主訟人旋又翻案刁控馮某誣已允傳訊乃案尚未傳忽命承發吏前往該村查封馮產迫馮情急不服致命查封直歸無效業歸法署據情具稟如何辦法訪再誌

天良發現
▲盤 山▼

本邑石嘴東溝住戶朱某曾以孫某之妻一千弔賣於夏初病故其兒尚向朱某討問欠款之事朱云曾已付清孫塞過去不意日前朱某之妻臨盆難產勢甚危險朱某情急當焚香于庭禱神許心願神佑產婦果之錢尚未還畢愧于心請神佑産婦當必還錢云云禱畢果然平安産育一兒未語朱某現正籌款擬還孫某情此事雖云迷信可見良心難泯也

陸營長整頓軍規
▲湯 原▼

陸營長春於去歲十二月廿八日到湯接理第二營營長又重編置東北陸軍步兵第二旅一團一營營長所有一切軍務認眞整頓對於均尚和平買辦物品亦地按公平市價並無欺詐等情應照強拉車輛一槪免除整頓之後即於一月十七號帶隊出發巡行剿匪將營內軍務及保護商民等事託委營副胡湘陽代爲辦理云

警所長編練民團

湯原縣警察所所長韓雲峯於舊曆十一月初旬縣長手諭赴鄉編練民團該所長當即遵命前往所編手續極爲合法被編練者亦極表歡迎此即聚則爲兵散則爲民上下一體同防匪患由此以觀則湯原人民堪稱幸福云

學員晉省
▲富拉爾基▼

富站防軍第六團團長何双奇前奉上峯命令選派本團軍官四名送入江省教導隊肄業各學員于前日乘車赴江持文投入該隊以資深造云

考查商情

頃有某外埠巨商交際員前來本站考查商情以爲擴充業務之準備日昨該商特派員到富拉爾基首在某實業家調查並各街巡視一週旋即轉赴他埠云

騎兵出發
▲賓 縣▼

賓縣警甲騎兵一隊隊長張魁武帶隊兵廿餘名於一月廿八日上午出發聞其前赴小南屯一帶遠巡以堵匪患併恭迎盧監督太太來賓舊歷年關在邇本邑各商號外客均應回柜過年該隊奉派保護以防虞云

本行資本三百萬元在財政農商兩部暨奉天省長公署財政廳註冊專辦各種存放款匯兌一切銀行業務如蒙惠顧無任歡迎
行址奉天大西門裡 電報掛號一一三八 電話一一三八號 一〇八五 六番 九〇七

人物花鳥山水名畫 吳先生作品者請各界惠臨 陳列地點奉天城內中街佳良行

名會社 組倉
業科目
各種鐵 五金 鋼鐵 機械器具 雜貨 水道 材料 油類 肥料 海味 木料 洋火 電氣 汽車 焦炭 硫磺 黑鉛 洋布
代理 水火 人壽保險
日本總辦公室 電話 一九四九番 一五七九番
中國總辦公館 電話 一四六一號 五六五番
分行 營口·安東·大連·本溪·撫順·漢堡·西土呢·及其主要地方
奉天出張所 奉天浪速通四十六番地

大石橋▷ 奉安▷ 金福▷ 平奉鐵路▷ 上記直通快車 營口由瀋陽北平 四洮鐵▷ 吉長鐵▷ 東省鐵▷ 長春哈▷

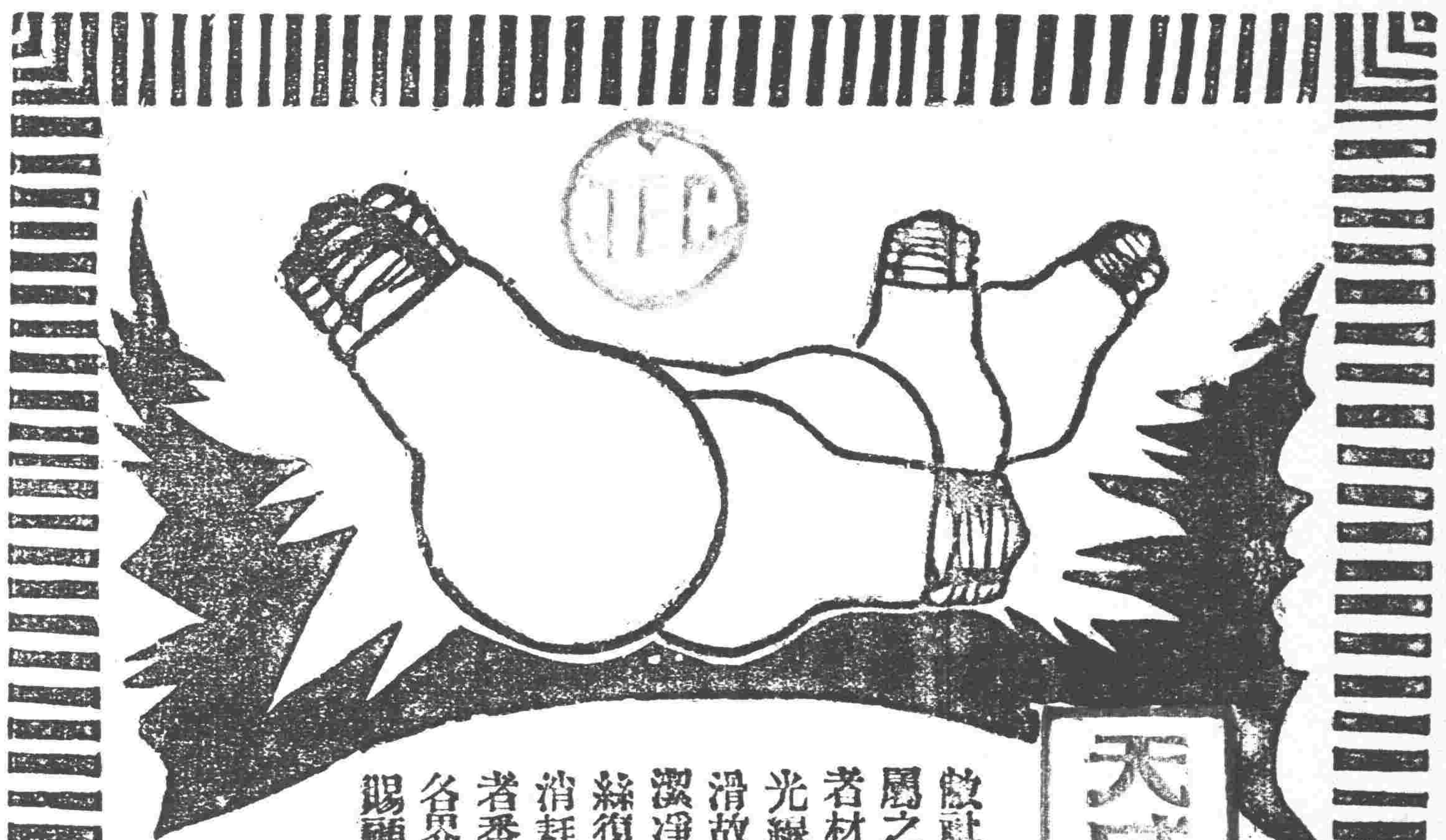

天威牌珍珠淡氣泡

敝社所新發明之珍珠淡氣電泡乃由光學專門技師在敝社直屬之研究所考查世界各國照明學理加以技術的方法而造成者材料特佳外容美觀內面磨砂光亮雖強决不眩目其放射之光線緩而和清而爽視之婉若珍珠故名之其外壳全面非常光滑故汚垢積塵等决不妨碍而易於拂試無論何時可保其特殊潔淨之面目及於吾人衞生上大有脾益焉其內容乃選純精炭絲復充入瓦斯淡氣其放出光線借賴瓦斯氣之助光亮特強故消耗電力藉得節省顧此珍珠淡氣泡中外馳名為各界所歡迎者番敝社為酧謝東省之主顧起見特大擧輸入以資貢獻伏祈各界

賜顧無任歡迎之至也

(公司設 大連、哈爾濱)

代理店 齋藤公司 丙寅公司

優良品宣傳聯合大廉價賣市廣告

日期(陽歷二月六日七日 陰歷十二月廿七日廿八日) 午前九時起 午後四時止

地址(奉天小西關日本紅十字病院前 奉天同文商業學校內便是

敬啓者敝商等每承各界諸君親到站裡賜顧茲屆中華民國年末之際吾各商等為酬平素之愛顧且謀中日親善起見特備各種優良品多數施行大宣傳開一空前未有之聯合大廉賣市請勿失此好機會相率來買不拘多少請駕早臨一覽便知吾等商人之努力如蒙惠顧不勝歡迎之至

出品目錄大略如左

布疋綢緞● 洋廣雜貨● 毛織物● 兒童服● 毛毯● 玩具● 陶器● 食品● 雜貨● 其他正月用品種類繁多不及備載●

主催 奉天輸入組合 各商店聯合大賣出會

後援 奉天地方事務所勸業係 奉天商工會議所

百利洋行加特倍利火犂機頭

世界第一偉機保險使用

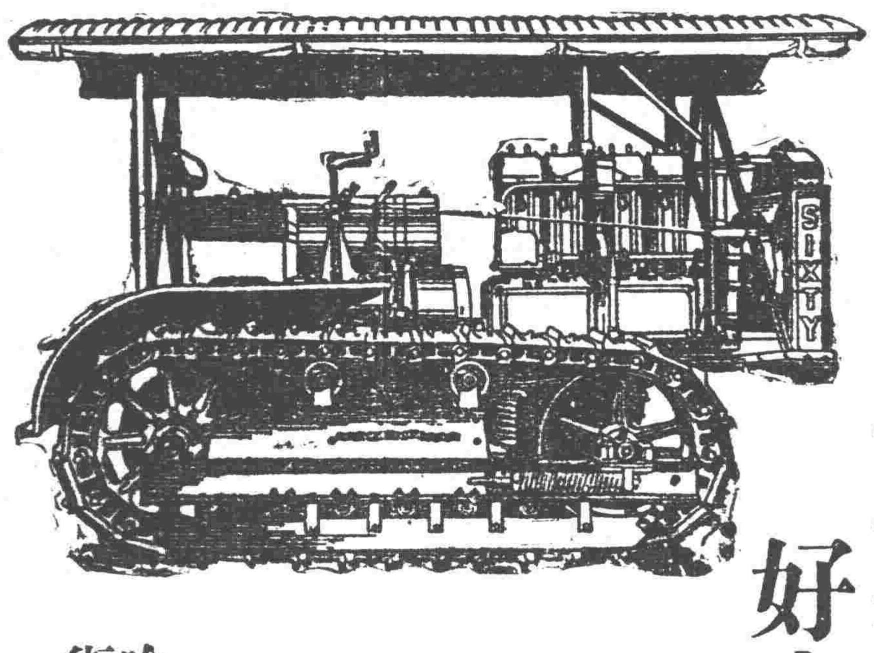

軟土!勒士!濕士!

百利洋行加特倍利火犂機頭毫無阻碍

工程家 農業家 木業家 修路家

能用加特倍利火犂頭作各種工作 秋穫多雨無阻 運送大木進展營業 能省費用

好!快!廉!

六十號火犂頭

開墾生荒及荒主大注意

敝行專售批發各種火犂機頭並各種應用農具且專備技師教授使用不取分文倘蒙垂詢光顧等事曷勝榮幸

哈爾濱道裡中國五道街九號電話二一九〇

百利洋行啓

大木運送圖

五淋白濁必治之靈藥

哈郎淋濁丸

世人欲根治五淋白濁一切之惡症、以享受家庭之樂事、則宜速服哈郎淋濁丸此藥係德國哈郎博士之秘方環球無二之奇劑、其殺菌力異常猛烈、一入腹中則因化學作用以殺滅毒菌其効百發百中眞如神、凡急性淋症之溺澁滯濃汁漏泄痛苦難忍者固無俟論即雖慢性之頑症久經歲月者大抵服用大瓶一個、則可全治、更欲其速治者除服用該藥外宜用哈郎洗淋水洗滌尿道以此兩藥、內外調治則雖極難治之症約三日已覺輕快一星期可全治世之患淋症者、盍速用此良藥以免其痛苦、世上諸君請試服此哈郎淋濁丸以知本藥房言之不謬

藥價 大瓶大洋二元 中瓶大洋一元兩角 小瓶大洋陸角

發賣所 大連山縣通 順和公司大藥房

小說

浪漫小說 春之微笑（十一）（小天）

詩人拿着他的短笛。一會輕輕的吹哀曲。一會還瞭望海天相接的空濛景象。心中顯覺出山麓上那些鮮花野草。都有一種幽豔的氣概。好像他在山頂上。除了當得日愛老人之外。仍覺得一度精神的煩悶無聊。但是他稍微有上慢慢的下來。走到山腰的清泉旁。放下了他的短笛。低下身子。兩樣空的了日清泉的甘冽。又用水兒洗了他的頰髮。潔了他的雙足。覺得了又是。他眼中還覺得有一點舊的傾了。但手只得把石泉活水漂來的鮮花。拾得了幾朵兒。慢慢的咀嚼春眠。但使不能合他那腹的遺忘。但見那清香甜蜜的滋味。爛漫的開了他眼中已燃燒然火。詩人這時只覺不能得着前面人間的光明去路。但還是得着那前山深谷。一味的徘徊徘徊着。

陽光永遠是鮮豔無私的。那樣照射着。山麓的桃花開了。竹葉綠也了。清泉不獨從山澗湧。如此好些的樹林。時時深呈。時時稍微。也見有偷偷的私語。但是那隨風幾去要在山林一種。但我的天籟。翠雀鳥子在從天上叫。在另一陣一陣的歌唱。在證發令人覺得這無限的宇宙。還像是美麗和穩。詩人滿沖的在不見這老人之後。由悲哀似乎能以衝衝。衝欲似乎又當陶醉。他把他在着。只起來遇着了。他的臉面。就在樹林綠縫。霧濕下來的陽光。蒸蒸融融。徘徊在休息。花香飛去他的鼻中一股。他腦中的腦海。點亮高張一陣。鳥聲送到他的耳中一番。他的心弦。也要共鳴反響一番。他只覺得身外的樹木有一個變動。不久在他的身上。便有一堆清香柔軟的落英。他雖不願意聽白髮老人說他抱石枕流。但在這時。他確樂意被那些旋旋的落英。和此把他的身體完全埋葬。他於不知不覺之間。彷彿入於美的幻夢。然而那未沉酣。他又驚得他的身體。一會兒比一會兒舒爽。他的腦筋一會兒比一會兒清明。在把頭兒仰到那碧綠色苦的石面上。幾乎已只有一具青年的傲骨。其餘一些消瘦的肌肉。全被花香蒸化爲露油。一滴一滴一珠一珠的。都隨着清泉流到大海之中。

勘誤。前日小說。第一段第三行。食字係貪字之誤。第三段第三行。戀字係變字之誤。第八段第五行。春字係脊字之誤。第九段第二行。戀字係變字之誤。昨日小說。第一段第二行。泥字係深字之誤。第五行。汉字係汲字之誤。第十段第七行。多一羅字。第八行馬字係香字之誤。附此更正。（未完）

神皋雜俎 歡迎投稿

別後（鄭心易）

比較減少這個。心易你那知道！近他們的遠你。並不是我的負你。實在護我也沒有什麼方法！雖無有時我覺得看不見你在渴念着你來。於渴念而你不來時。我只得抽暇跑到你的面前了。但。但我總覺得太使你傷心與失望。所以有時竟若茫然不知怎做是好了。唉！這種心情。你曾暗着也未？我的離離過極了。我愛你。同時又得愛他人。我捨不得你。同時也捨不得他人。既然愛你又愛他們。偏我無能。把你和他們拉在一起。因爲這樣。便有疏你而新親於他們之過了。於是你在怨我。恨我。也是難免事。而我呢？你也許能知道進退皆難的苦楚吧？呀。愛的缺陷。何日能添得滿足？不過。我敢自誓的。我並沒有忘掉老友。雖然人生都只爲不愛。然而「愛」。我還說不必只在驅體的團聚。這一點你定能清楚。現末就說你把過去的幾月的事跡。都忘卻了吧！假如脫忘不掉呢。也請你深深地諒解你的忠誠的鮮文哥哥吧！

人生有何意義。我老是在疑問。花好月圓。是不是一剎那？等到時間過去。誰又能賞玩這缺月殘花？唉。心易。五年來的聚首。轉眼成了過去。我們的事業。試問增了幾許？祇添得一身傲氣。將來怎能時宜。而所謂文學。也沒有何等結果。我不能說這是我的弱點。我只有怨天尤人了。心易。造物生人。爲何偏我們多病。自家之事。爲何又靠人主持？這個。也不怪我暗咀人間之多魔呵！

近來因重重壓迫。使瘦弱如我者。又在病中。唉。終日傷感身世之淪落。以將來的危厄。兩眉緊皺起來。實在掙扎不得。精神減殺幾許矣。悵哉。年來蹇！偏病魔而接。何月能得揮淚痕呢？心易。你能嗎？把會作寄我！

寫到此。我要鄭重向你說明。我「愛」你。不過我不能說完全不「憎」你。因爲我常得有時。我固江湖奔在遠。細過你的了一吐真言。然而你要諒我。五年來我無時不在敬愛你。所供如此。不知你能否釋疑？其實你決無疑也。要不過是我的過敏而已！好吧。心易與鮮文。永遠的想念着吧！將來一定會再有花好月圓的時光。我只望這並不是夢一般的虛渺。你我都熱烈的希望着吧。在愛人知作一些雜記事。（完）

家中雜記（鮮文）

——十六年暑假中的一頁日記

這天早晨。太陽睡在雲裡。風鳴々的吹着。搖了樹枝。搖動了花葉。鍾那院中的黑暗。並不知被搖動的速何力了。

我在街上站着。忽然一陣很熟的聲音傳入我的耳鼓。呵。是誰呢？細聽原來是孩子們在園中念着紅玩呢！在我家辦喪事以後。時常有這樣的哀哀之音呵！

我穿件汗衫。光着雙足拖着兩隻鞋。和玉身任等一同走到他家的院裡。各爬上梯子上炮台。向遠處觀望了一回。下來又到馬圈。又看看別的房屋。這好像來尋着一般。我不覺好笑。然而我的心呵！若不是一時的忙亂。那能做出這樣的勾當。

走到屋裏。和伯母等談話了好久。大意無非是人生不知何日病死。少小無母。爲可憐？

雨正在從天上飛下。時候已近午間。我想哥哥們上「集」大氏屯已竟回來了吧。大概有我的信兒？於是冒着雨跑到家裡。到屋時小弟弟便告訴我說。

「門格上有你一封信！」

我急忙拿下來一看。黃色的信封。秦三高中的紅戳。四分郵票！呀！心突突的大跳起來了！幾天來正害怕着這件事。其實作學校與不作學校。在我並不只爲有多大關係。不過惡意的笑罵。無謂的批評。我是很不願欲負在身上的。所以一見著這四分郵票的學校信。我害怕了。害怕使我的心幾乎跳了出來。我想大蓋是因爲請假時間太多。被人開除了吧。假如。我將怎辦呢。這時我的面龐已漲紅得厲害。思想完全染上灰色了。空虛呦！眼前不覺盡是空虛！

再看看信封背面鉛筆寫的「注意開除「四」字。分明是多文弟的筆跡。我更難堪了。怎麼事呢？

一會我仔細看看那四分郵票上的郵戳。有一分上是長方形的。其局戳後。害怕已減去三分之二了。因餘郵費的。我想起來了。我曾用這種方法。把別的信票起下。貼在這信上。因而把希文兒嚇了一次呢！誰一次也一定是假的了。於是我大膽看着。（未完）

筆記

文藝叢考再編（陶濟明）

樂府

武帝作樂府。雖是代之音。据齊楚之聲。延年以協行協律。司馬相如。騷體制歌。桂華雜曲。麗而不經。赤雁羣篇。靡而非典。河間薦雅而不御。故汲黯。致譏於天馬也。按禮樂之事。爲治國之具。脩德圖治。而不採其具。是猶無舟而欲涉江海。無車而思出其致遠也。又焉可得。蓋禮樂之事。必其聖者所當。常人所不能究。終身不能識者也。賢賢相承而爲之。草草然而論曰已備。不特爲通人所笑。而行之亦必不遠。感人亦必不大。君子知之。故不敢輕言之。漢之初興。日不暇給。死者未收。傷者未愈。其不遑及此。亦理之固然。以文帝之明。寬仁恭儉。三代下稱爲令辟。其於禮樂。尚且謙讓未遑。誠慎之至也。天下無遠略之主哉。料定。取民休息。使得相安無事。以遂其生。是即禮樂之精微者也。又何必屈折其形。要渺其聲。而後謂之禮樂乎。

武帝承文景恭儉之治。天下富庶。人民無事之時。乃崇武功文德。一一講求。雖曰未能盡善。要不失爲有爲之主。通西域。遣遠使。使中國之聲威遠及。其功不可謂不少。而表章六經。於百家騰踴之中。而聖尊孔之意。自非尋常主之所能爲哉。至於立樂府。是於禮樂誌。說者謂孝惠二年。夏侯寬已爲樂府令。以證明此事不始於武帝。不知惠帝時。天下亂未平。帝又仲懦。享國不永。自救獨恐不暇。安能從事禮樂。方日受制於悍母。殞然於疾病。其所

閒話

奉天官場怪現像（冷佛）

日本分號的買賣。稱爲支店。中國分號的買賣。亦常有上海分此。北京分此的字樣。

如稱香村雜貨店。多稱上海分此。城內便意坊飯館。稱北京分此。

至上海有無稻香村本號。北京有無便意坊本號。然而也不可考。

奉天稻香村。決不是一件事。北京在於上海。也有稻香村但是[illegible]

[illegible]

樂。武雖立。等於不立也。武帝時。天下統一已久。人民之粗遂。樂和之聲。畫一之歌。乃治乎之象。久已著矣。故六經百氏。一一皆明。其勢則然。趙代秦楚之音。合而爲一。稱爲勢府。可以無愧。府者聚也。奉樂之所聚也。（可謂盛矣哉。）

陽二月五日 舊十二月廿六日 火曜 辛巳 平 觜 畢 勝 宿

▲一白之人 ▲須注意東坤壬吉▲二黑之人 ▲蓄力可調汲引之日巳 ▲之人作事所得之利 ▲益勞多利微之日乾壬 ▲入依賴他人事可佔勝利 ▲五黃之人朝晨元氣雖惡 ▲理需門之人效果甲西吉 ▲一不注意易生過失之日 ▲因東西宜吉▲七赤之人 ▲不顧則一味前進大凶巽 ▲自己人振作勇氣以力上 ▲成功之日已東西吉▲九紫 ▲不居高位不能榮達甲艮丁吉

橫濱正金銀行 奉天支店
資本金壹億圓（全額拂込濟）
積立金九千九百五十萬圓
（宿直用）電話日二一一一番 日二五一一二番 中四七一〇番
○總行 日本橫濱
▲分行所在地
東京、丸之內、名古屋、大阪、神戶、下關、長崎、青島、濟南、天津、北京、香港、上海、廣東、牛莊、大連、開原、長春、哈爾濱、西貢、新嘉坡、孟賈、卡爾未達、孟買、卡拉其、馬尼拉、斯馬拉馬牙、斯馬爾、巴大必牙、納阿布哇、桑港、羅斯、安吉路斯、紐約、西牙脫兒、紐育、利屋阿加內祿、里昂、愛布也納、細愛兒菲

正隆銀行 奉天浪速通支店
取締役 安田善四郎
（電話日四五五一・五六一・〇五〇六・〇八〇）
小西關出張所 朝鮮銀行西
番號七二號 電話日二五二番

本社緊要啓事
本報在久蒙賜閱者之惠顧。各縣分館均已設立。凡在本報經理推廣之事務。均在法律保障。擔保本報。設在縣城以經營推廣。分館開辦。委託各處。嗣後凡與本報有關係之分館。本報概不負責。

李宅景林房主
無處投交。故由本館代爲廣告。請速來館領取此信。
本館啓

催眠術
十年兩授已成功者四萬人。兩授畢業者。三千餘名。各種難症惡癖不可勝數。成績昭彰在人耳目。現在大募學員。不論函授面授秘訣一律公開。細說明書請函索。郵票八分。東京牛込區
中國精神研究會 會長鮑芳洲啓

奉天大東關
入院隨時應需
大東醫院
前在日本赤十字社病院勤務
院長 森川千丈
醫員 章琴詩
電話日三一四六番 中二二五號

奉天大威汽車公司 特別啓事
（乘客 載重）
●道歉
本公司開幕以後辱承各界光顧榮幸何如。惟所備汽車雖有數十餘輛應酬主顧尚有供不應求之勢呼車稍晚每抱向隅之憾茲又訂購大批貴重車輛乘坐舒適便捷異常不日即可運奉屆時定能充分供給尚祈顧諸公格外原諒實所至禱謹此道歉

●西餐部預告
敝公司素抱精益求精主義聘到超等廚師做各國大菜清潔美味飯廳雖小雅緻宜人價格低廉待佈置就緒即可開幕屆時務請各界賜顧即知言之不謬也
電話 總局一四九二號 南局二二三號 日本一〇三五番
地址大西邊門外路南

奉天邊業銀行廣告
逕啓者本行前發行之奉天滙兌券早在津奉天兩行十足兌現。準備充實。信用昭著。茲爲各界便利起見。凡持有本券者。均可隨時赴本行兌現。此佈。
代兌處 奉天 大南門裡 商業銀行
代兌處 奉天 大西門裡 東記銀號
代兌處 奉天 大北關大街 福勝公
代兌處 奉天 小西門裡 益和永

奉天儲蓄總會有獎部廣告
啓者本會現正籌備有獎儲蓄。凡購買本會儲蓄票者。將來不但有獎。並可保全各戶之利益。本會爲保全各戶之利益起見。凡所有儲戶。一月一日起。均可領取現大洋。特此佈告。

黑龍江呼海鐵路工程局 廣告
爲通告事。查本局現擬標購自動記錄時刻鐘及起道機客票穿孔機等件。凡欲承辦者。於二月廿日午前十二點在本局正式開標。特此通告。

成城學校中華留學生部招生 廣告
敬啓者本校中華留學生部自成立至今已三十餘年畢業於本部者達千人以上各科教授均係專門人材且精通華語對於中華留學生莫不竭誠招待久蒙留日諸君所推許茲以學年開始招募新生將招考簡章列左以便有志留日者之參考焉
▲注意 來日留學諸君務須攜帶留學證書或官府派遣公文
日本東京
一 高等軍政科
資格 一預科卒業或程度相當
卒業 陸軍大學校
二 高等日語專修科
資格 預科卒業或程度相當者
卒業 半年畢業者得升入各專門學校或大學校
三 預科
資格 中等學校以上畢業者或中學修業者
卒業 半年畢業得入高等日語專修科及高等軍政科或本校中學部
四 考期 高等軍政科三月初旬招生
五 宿舍 預科及選科等一律須入學本校專爲中華留學生在市外新建築西式宿舍一所一切設備無不周全地勢清曠交通便利
六 地點 日本東京牛込區原町本校

黑龍江省防陸軍第二旅王南屏旅長之德政
所經過之處秋毫無犯難夫不爲欽佩即如敝商埠團長吳德林率領全團駐防興龍鎮查吳君出身教育歷練名成軍事嚴肅記律森明一般商民莫不有口皆碑該團第三營附時常招集各連排長講演軍人所應盡之天職以及所守之紀律因此該營士兵無不各守軍紀每日公平買賣毫無騷擾該軍除剿匪外並則派隊巡邏每日特派稽查清理街肆因此暴徒縮首宵小遠颺市井賴此安謐軍民稱爲一體本鎮商民由此各樂其業誠屬由公之所賜也
西集廠商會啟

▲注意▼
物美價廉 機製棉花
保用國產原料經以化學之研究歷多次之試驗始獲良好效果此棉特色爲富有蓄熱性用以鋪製衣被較土製棉尤爲溫暖對於大宗被服更可節省經濟本廠創辦市及經年而在東三省銷路已將普遍今復精益求精用上等長絨棉花加以藥品消毒純潔無比較諸土製棉花絕然不同而定價格外低廉再因北方製被褥等習慣用撥棉自己絮衲極不方便且易破損特聘南方高等技師用消毒棉花製成被套外用紗網輕重皆備取價極廉省工省錢又能耐久惹各界未及周知特此廣告儆豪 惠顧無任歡迎各貨價目如下
普通製棉七種 每斤自現大洋一角二分起至四角止
消毒製棉 天字每斤現大洋六角貳分 地字每斤現大洋五角八分
紗網被套 編字每斤現大洋七角 另備各樣及詳細花名價目單索取即奉
奉天東北製棉工廠謹啓
本廠地址 在大北邊門外八王寺東李家園 電話中二一五九
南市場東北棉業公司
大東邊門外兵工廠樓小西邊門裡興立公司

義川海外貿易股份有限公司
地址日本千代田通三十六番地
東三省獨家代理德國盧僑斯克火犁機頭特別利益行歡泥淤土經過滿地如履平道進退自如便於駕馭省工省費遠勝於他種機頭有本公司技師教授不取分文如蒙賜顧歡迎之至

送年禮
如何使你的親友歡迎
如何使你的情侶安慰
請到鐘樓南三友實業社購買永不退色物品給你的親友及情侶
洗面毛巾 全幅被單 五彩花巾 毛線枕頭 搭床床毯 印花被單 香皂線襪 牙刷被面

南洋鐘表行
奉天城內中街 電話七七七號
本行自造國產茶晶水晶新式鏡架定價便宜
破天荒大減價
新式最扁金銀懷表各種西洋座鐘存貨甚多定價便宜再打八五扣
黃白金長方手機耐[illegible]
八五扣兩星期

逕啓者本公司第五期限已結完茲經本日董事會議定於三月三日即陰正月二十二日早十鐘在本公司工廠（奉天北邊門二台子無線電台後）開股東大會屆時務希各股東駕臨與會藉觀工廠工作情形再本公司續招三千七百股額亦經董事會議定以公司歷年原成甚多應於此次股東會前由舊股東儘先承認不足者再行另招合併聲明除分與外特此公告
奉天肇新窰業公司啓事

淋疾高貴藥
醫院均有經售
定價 一瓶裝五十粒 金五圓 一瓶裝百十粒 金十圓
總代理 奉天 井上誠昌堂 奉天 佐藤廣濟堂
男專用 淋疾殺菌藥
美。攜帶至便。使用簡易。長期保存。

◉眞實保証◉

「育腎賓」治癒京奉鐵路高橋車站警備第二中隊部王雲塘先生之體質瘦弱操勞過度精神虧損四肢酸軟心跳不眠不思飲食種種病症今接來函感謝特將原信製版附刊以表明眞正「育腎賓」之特效焉

京奉路警備第二中隊部王雲塘先生感謝育腎賓原函內云此藥獨具回天之功允爲世間無上靈劑

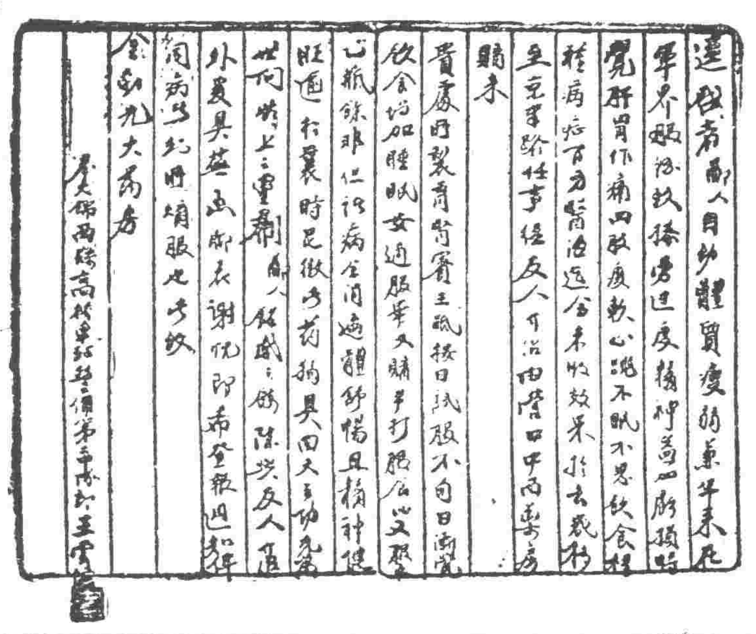

添精 聖藥 補腎 仙丹

育腎賓

主治

先天不足 後天虧損 青年早婚
房勞過度 夢遺滑精 腰膝背痛
四肢無力 陽痿不舉 舉而不堅
交不耐久 房事早洩 精液缺乏
子嗣艱難 腎囊潮濕 夜多小便
精神不振 頭暈目花 心跳耳鳴
夜不安眠 飲食無味 飯量大減
諸虛百損 勞傷咳嗽 日久白濁

定價 每盒現洋一元二角六盒六元

◉紅緞子仙膏◉

此膏專貼婦女經血不調。月經超前錯後。赤白帶下。崩漏不止。經行腹痛。血色不正。腰腿酸痛。子宮寒冷。下部抽痛。久不孕育。屢患小產。經枯。乾血勞症。面黃肌瘦。少食無眠。午後發燒。肺勞咳嗽。心跳心忙。無論如何難治之病。或經多醫不效者。將仙膏貼肚臍一帖。百病俱消。無病長貼此膏。舒筋活血。追風散寒。種子調經。可登壽域。誠聖藥也。如患血少經閉。或三五個月不見經血。一貼此膏保管三日即將瘀寒血完全化下。多年病塊下淨無餘。凡婦女患病。不論輕重早有新得能除外貼紅緞子仙膏。內服調經養血丸。則百病若失。宿疾除。氣血充足。精神倍長。身體康健。可得家庭中之樂趣也。調經養血丸每價一料現大洋四元。紅緞子仙膏定價大貼現洋四元。中貼四元。加料每貼六元。但膏孔收半價。另有帶藥暖宮丹一付不取分文

◉育腎賓及紅緞子仙膏代售處列下◉

[illegible]

總發行 哈爾濱道外十五道街 金勃先藥房

耐久無比 天下絶品 新田式皮帶

星牌、地球牌、金地球牌

製造元 新田帶革製造所

滿洲總代理店 奉天日站浪速通 合名會社 藤田洋行

世人無不愛花者此一枝花香皂亦如花之足愛爲世界商品各國到處之上流家庭智識階級罔不寵用之其所以然蓋以斯品係以化學的理合的製法而成故近來有粗惡之類似品請認準一枝花牌庶不致悞

▲須有强健父母

▲方有强健子女

世有强健之父母·然後有强健之子女·設或爲父母者·因腎部虛弱·以致常患骨痛腰痠·遺精便濁等病·每多嗣續無望·即幸而得之·其不羸弱夭折者·幾何哉·是補腎健身·爲父母之天職·

第威德補腎丸

專治 腰痠背痛 風濕骨痛 筋骨疼痛 遺精便濁 以及一切便溺症等

▲各大藥房均有出售

東三省獨家經理 營口 源來盛洋行

哈德門 香烟確 保純潔

本公司鐘表眼鏡等物美價廉久已風行全球國內分號多至六十餘家奉天分設三家大西門裡二家城內中街一家玆因不道德商家影戤本公司牌號字異音同顧客時多誤會特此登報務請將牌號第二字得字注意爲幸

奉天 城內中街 大西門裡 亨得利鐘表眼鏡公司